מעריב
20 עמודים
יום ד' ג' בכסלו תשל"ד 28.11.73 גליון 8934 שנה כ"ח
40 אג'
העתון הנפוץ ביותר במדינה • MAARIV
המייסד והעורך הראשון ד"ר ע. קרליבך ז"ל

קיסינג'ר יבוא לישראל לפני ועידת ז'נווה רק אם מצרים תסכים לביקורו בקאהיר

מאת שמואל שגב, סופר „מעריב" בוואשינגטון

שר־החוץ האמריקני, ד"ר הנרי קיסינג'ר עדיין לא קיבל הסכמתן של מצרים וסוריה לבקר בהן, לפני פתיחת ועידת השלום בז'נווה ב־18 בדצמבר ועל כן, ועל אף הסכמתה העקרונית של ישראל, עדיין מרחף סימן שאלה על הביקור בירושלים.

לדברי משקיפים מדיניים מנוסים בוואשינגטון, כהוסס ד"ר קיסינג'ר לבקר בירושלים לבדה ומכאן התחמקותו של דובר משרד החוץ האמריקני אתמול, מלהגיב על תכנית־המסע של קיסינג'ר עם זאת מקווים שבמסעו של דבר תתקבל לפחות הסכמתה של מצרים ואז יוכל ד"ר קיסינג'ר לבקר בירושלים, בקאהיר וברבת־עמון, בלי שהביקור בישראל לבדה יעורר סימני שאלה. אם אמנם תתקבל ההסכמה הערבית, כי אז הביקור במזרח התיכון ייצא לפועל בין ה־15 ל־17 בדצמבר.

שלב הכנה

נמסר, כי רעיון הביקור בבירות האיזור, עלה במוחו של ד"ר קיסינג'ר כשלב הכנה הכרחי לקראת הועידה ולהבטחת הצלחתה. שר־החוץ האמריקני ביקש להבטיח, שכל צד יעלה „בצורה קונסטרוקטיבית" את נקודות ההסכמה שלו, כדי למנוע מצב, שבו תיעצל הועידה כבר למחרת פתיחתה. הקיפאון בשיחות האלוף אהרון יריב עם הגנראל גאמסי בק"מ ה־101 ואיומיה של מצרים לשקול מחדש את השתתפותה בוועידת ז'נווה, אם לא תיפתר שאלת הפרדת הכוחות לשביעת ישראל, כמו כן סימן השאלה המרחף עדיין על השתתפותה של דמשק — כל אלה שכנעו את קיסינג'ר כי הדרך לשלום במזרח התיכון ארוכה ורצופה מכשולים.

טיהור האוירה

אם ביקור במזרח־התיכון ייצא לפועל לפני ועידת ז'נווה, ינוצל הביקור בירושלים גם לטיהור האווירה ולסילוק החשדות כלפיו בישראל. חוגים המקורבים לשר־החוץ האמריקני, מסרו לסופר „מעריב" באורח פרטי, כי התקפות על קיסינג'ר בעתונות הישראלית יצרו אצלו הרגשה מרירות. הוא סבור כי, לאחר הרכבת האווירית הרחבה ובירת־המועצות מהתערבות ישירה באזור התעלה, „לא מגיע לו יחס כזה מצד ישראל. על כן מצפים, שבעת ביקורו בירושלים ינסה לשכנע את גב' גולדה מאיר, כי תוסיף לבטוח בעמדתה הידידותית המסורתית של ארה"ב ובנכונותה לעמוד לימין ישראל בעיתות מצוקה. עם זאת ידגיש שאם אמנם מעוניינת ישראל בשלום, הרי עליה לגלות גמישות בעמדותיה ולהוכיח כוונותיה במעשים — בוועידת השלום בז'נווה — ולא רק בדיבורים.

ההזמנה לועידה היום או מחר

יוסף חריף, מוסר:

הנוסח הרשמי של ההזמנה לישראל לבוא לועידת השלום ב־18 לדצמבר עומד להגיע לירושלים היום או מחר. לפני שסוכם על שיגור ההזמנה הרשמית (אחרי שישראל קיבלה החלטתה העקרונית בדבר השתתפותה בועידת השלום). סוכם במגעים עם וואשינגטון כי הנוסח הרשמי לא יכלול שום תוספות, שיש בהן כדי לרמוז על נושאים מהותיים שיידונו בוועידה, אלא שיהיה זה נוסח כללי שיסתמך על החלטת מועצת הבטחון 338.

שר־החוץ, מר אבא אבן, שנאם אתמול בוועידת הנשיאים של הארגונים היהודים בארה"ב, מסר כי ממשלת ישראל מצפה להזמנה הרשמית „היום או מחר". כך אבן נתאחר משום שבאותה עת קיימה ראש־הממשלה, גב' גולדה מאיר, התייעצות בביתה בירושלים, שבה השתתפו גם סגן ראש הממשלה, מר יגאל אלון, שר־הבטחון, מר משה דיין והשר ישראל גלילי. יש להניח, כי התייעצות זו קשורה לנושאים הנוגעים בוועידת השלום. עם קבלת ההזמנה הרשמית תכונס הממשלה לדיון ולניסוח תשובתה הרשמית של ישראל. מניחים כי ההזמנה תבוא בידי ארה"ב, שכן ברית־המועצות שהצטרפה להזמנה, אינה מקיימת יחסים עם ישראל ועל כן ספק אם תיתן חתימתה להזמנה שתשוגר לישראל.

לקראת קבלת הנוסח הרשמי של ההזמנה לועידת השלום קיימה ישראל שורת הבהרות עם ארה"ב הן לגבי הנוסח והן לגבי הנושאים, שעתידים לעלות במהלך הועידה. בירורים אלה נמשכים בין ירושלים לוואשינגטון.

נודע, כי ארה"ב הבטיחה כי הפלשתינים לא יוזמנו לוועידה, בניגוד להסכמתה של ישראל.

„וילה 101" לסאדאת

מאת שליחת „מעריב" בפאריס

נשיא מצרים, אנואר סאדאת, בחר לעצמו מקום מגורים „בעל משמעות" באלג'יר. הוא מתגורר בוילה מספר 101 ב„מועדון האורגים" בעיר.

עשרות צלמים, אשר הבחינו בצירוף המקרים המוזר בין מספר הוילה של סאדאת והק"מ ה־101 בכביש סואץ־קאהיר (שם מתנהלות השיחות בין קצינים ישראליים ומצריים) התקבצו במקום כדי להנציחו במצלמותיהם.

צמרת העבודה הקימה ועדה לניסוח עקרונות למצע מדיני ובטחוני חדש

המצע יוגש לאישור המרכז, שישיבתו נדחתה מהבוקר — להערב ✱ המטרה — למנוע עימות ולהבטיח רוב גדול בהצבעת־האמון לגולדה ✱ דיין — בפגישת אנשי רפ"י: „לא אתפטר"

מאת מ. מייזלס

צמרת מפלגת העבודה הקימה ועדה מיוחדת, במטרה להגיע במשך היום להצעה בהסכמת על כל האישים וחוגי המפלגה, לגבי עקרונות למצע מדיני ובטחוני — לקראת ישיבת מרכז המפלגה, שנדחתה מהבוקר להערב.

בוועדה חברים השרים פ. ספיר, א. אבן וח. בר־לב, ח"כ ח. צדוק, ח"כ א. ידלין ראש עירית תל־אביב י. רבינוביץ מבמפאי לשעבר, השרים מ. דיין וש. פרס מרפ"י לשעבר והשרים י. אלון וי. גלילי מאחדות העבודה לשעבר. הועדה החלה הבוקר בעבודתה, ואם תגיע להסכם, תגיש המלצותיה למרכז, שיישב ימים אחדים, בשל המספר הגדול של צירים שביקשו את רשות הדיבור (עד כה יותר ממאה).

בן אהרון ידרוש [illegible]

מזכ"ל ההסתדרות לשעבר מר י. בן־אהרון ביקש רשות הדיבור במרכז. נודע, כי בכוונתו לפנות אל ראש הממשלה גב' מאיר בקריאה להתפטר מתפקידה ולהרכיב ביד ממשלה חדשה בהרכב אחר ובמצע אחר — המתחייב מאירועי מלחמת יום הכיפורים.

גולדה הסכימה

ההצעה להרכיב ועדת־מצע, גובשה אחרי התייעצויות בין ראשי החטיבות ועם ראש הממשלה גב' ג. מאיר, שהסכימה על הדעות העבודות הרווחות במפלגה והסכימה לנסיון להגיע לנוסח מוסכם על עקרונות למצע, לפני שתבקש מן המרכז הצבעת־אימון בה. בהתייעצות אתה, דחתה ראש הממשלה את ההצעה לפתוח את הדיון במרכז וגם סירבה להודיע מראש על קוי גאוכה. (סוף בעמ' 2, טורים 7, 8, 9)

פרופ' מורגנטו: הלחץ האמריקני עלול לגרום חיסול ישראל

מגלה: קיסינג'ר דחה מחאה של דיין בעניין האספקה לארמיה השלישית ✱ הכוננות בצבא ארה"ב הוכרזה לא בשל סכנת מעורבות רוסית — אלא בגלל נסיון רוסי לספק נשק גרעיני למצרים

פרופ' האנס מורגנטאו, מרצה למדעי המדינה באוניברסיטת שיקאגו, סבור כי ישראל „תאולץ — בגלל לחץ אמריקני ובינלאומי — לשוב לגבולות שלפני מלחמת ששת הימים ואחר כך „יהיה זה רק ענין של זמן שישראל תחדל להתקיים".

פרופ' מורגנטאו סבור כי ארה"ב תפעיל לחץ על ישראל לסגת — בגלל חרם הנפט הערבי ומשום שהאמריקנים „טונחרו על־ידי הנפת המתיחות".

הוא הוסיף, כי כאשר תבעה ארה"ב שישראל תפתח נתיב אספקה אל הארמיה השלישית הנצורה, טילפן שר הבטחון, מר משה דיין, אל שר החוץ האמריקני ד"ר הנרי קיסינג'ר ומיחה על כך בטענה, שצעד כזה הוא ללא תקדים בתולדות המלחמות. על כך השיב קיסינג'ר, שאם ישראל לא תיענה לדרישה „תצטרכו לנהל את המלחמה הבאה בעצמכם" — טען פרופ' מורגנטו.

הוא הוסיף, כי מצב הכוננות בכוחות ארה"ב, שהוכרז על ידי הנשיא ניכסון בחודש אוקטובר, לא הוטל מפני שהיו הוכחות כי הסובייטים מתכונים לשלוח צנחנים למזרח התיכון, אלא מפני שאניה סובייטית, טעונה ראשי־חץ גרעיניים, הגיעה לאלכסנדריה. כאשר הוכרז על מצב הכוננות, החזירה האניה משם.

פרופ' מורגנטו אמר את דבריו, בתכנית טלוויזיה בשם „קו האש" ברשת הטלוויזיה החינוכית האמריקנית. הוא רואיין על־ידי מר ויליאם באקלי.

להלן טען כי עד כה נתנו רק הסובייטים מהפגת המתיחות בין המעצמות — והוסיף שהדבר היחיד שאמריקה קיבלה כתמורה היה הקלה ברטוריקה האנטי אמריקנית של כוהני הקרמל. (סס"א)

ולדהיים לא יסתפק בתפקיד של „משקיף" בועידת ז'נווה

מאת פיליפ בן

המצב במזרח התיכון וועידת השלום העומדת להיפתח בז'נווה, נדונו בשיחות שניהל מזכיר או"ם, ד"ר קורט ולדהיים, בנפרד עם נציגי צרפת, בריטניה וברית המועצות באו"ם ולאחר מכן, עם דה גירינגו, סר דונאלד מייטלנד ויעקב מאליק.

בפגישות אלה מסר ד"ר ולדהיים דו"ח על שיחתו לא מכבר עם שר החוץ האמריקני, ד"ר הנרי קיסינג'ר.

כן בשיחות הובהר כי תכנית ועידת ז'נווה עודנה רופפת מאוד ומרובים הסמכים על דרכה. בצרפת ובבריטניה מורגשת מורת הרוח על שלא תהיה להן השתתפות ישירה בועידה, והן יהיו מיוצגות רק בידי ד"ר ולדהיים, כנציג כולל של או"ם.

דובר או"ם אמר אתמול, כי הודעה בעתונים, שבועידת ז'נווה יופיע ד"ר ולדהיים במעמד של משקיף, אינה תואמת את „קו השיחות של מזכיר או"ם עם ד"ר קיסינג'ר".

יוזמה — בידי ארה"ב

אף על פי כן ברור, כי הועידה תתקיים בחסותן של שתי מעצמות־העל בלבד, ארה"ב וברית המועצות; ולא עוד אלא שמיום ליום מתברר והולך כי היוזמה כולה עוברת לידי האמריקנים, וברית המועצות ממלאת תפקיד של עד דומם. כמובן אין זאת אומרת, שאין היא פעילה אחרי הקלעים.

יש דיפלומאטים במרכז או"ם האומרים, כי הנשיא סאדאת שם כל הימורו על הקלף האמריקני.

סבורים, כי מיד אחרי ועידת הפיסגה הערבית באלג'יר, ישלחו וואשינגטון ומוסקווה הזמנות למשתתפים בועידה, ששלבה הראשון יהיה קצר מאד.

אולם גם כאן יש חילוקי דעות: לפי מקור אמריקני נאמן, ביקשה ישראל כי השלב הראשון יימשך רק יום אחד, ויהיה סמלי מעיקרו: כל אחד מן המשתתפים ישא נאום, ואז יידחו הדיונים לשלב השני, כנראה בפברואר. נראה שוואשינגטון מסכימה, כי השלב הראשון יהיה קצר, ואף על פי כן היא סבורה שצריך להקדיש לו ימים אחדים.

על כל פנים, ודאי שד"ר קיסינג'ר ושר החוץ הסובייטי גרומיקו לא יוכלו לצפות בז'נווה זמן רב.

הפגישה בק"מ 101 עלולה להידחות

הפגישה בק"מ ה־101, בין אלוף יריב והגנראל גמאסי, שנקבעה להיערך בשעה 11 לפני־הצהרים — אולם עד שעת סגירת הגליון אי אפשר היה לקבל אישור, שאכן תתקיים.

גם אתמול לא התקיימה פגישה בין נציגי צבאות ישראל ומצרים, אחר שחל משבר בדיונים על הפרדת כוחות הצבא הניצים.

מקורות מדיניים בירושלים טוענים, שהפגישה היום עומדת להידחות.

סיסקו עומד לפרוש

יתמנה נשיא אחת המכללות

מאת פיליפ בן, סופר „מעריב" בארה"ב

עוזר שר־החוץ האמריקני, מר ג'וזף סיסקו, יעזוב בקרוב את משרד החוץ כדי ליטול על עצמו את תפקיד נשיא אחת המיכללות בארה"ב, — כותב היום „ניו יורק טיימס".

מר סיסקו התכוון לעשות זאת עוד לפני פרוץ המשבר במזרח התיכון, והחלטתו אינה קשורה כלל ליחסיו עם שר־החוץ ד"ר הנרי קיסינג'ר. שיתוף־הפעולה ביניהם — תקין.

הסטודנטים של העבודה: לשנות הרכב הממשלה

כנס חירום של ראשי הסטודנטים חברי מפלגת העבודה קרא אמש למרכז המפלגה להכניס שינויים מרחיקי לכת במצע המפלגה, על ידי ביטול מיידי של מיסמך גלילי הדגשת התוירה לשלום בגבולות בטוחים, תוך נכונות לויתורים טריטוריאליים תמורת שלום צודק ובר־קיימא.

הסטודנטים תובעים מראש הממשלה להתחשב ברחשי לבו של העם ולערוך שינויים מרחיקי לכת בהרכב נציגי המפלגה בממשלה הבאה.

ראש ממשלת מלטה דום מינטוף (משמאל) מנהל מו"מ עם חוטפי מטוס הג'אמבו של חברת ק.ל.מ. השיחה התנהלה ממגדל הפיקוח בשדה התעופה של חיל האוויר הבריטי לוקה. מימין: מפקד הבסיס. (תצלום איי.פי. רדיוטלגראפי)

חוטפי ה„ג'מבו" דורשים לספק להם מטוס אחר ושלושה דרכונים

חזרו לדובאיי, לאחר שנמלי התעופה של דמשק, בגדאד, קאהיר, ריאד וכוויית סרבו להתיר להם נחיתה ✱ גם תורכיה סרבה: „אין לוותר לפיראטים"

מטוס הג'מבו החטוף של חברת ק.ל.מ. ההולנדית חזר אמש לנסיכות דובאיי שבמפרץ הפרסי, אחרי ששלטונות עדן לא הרשו את נחיתתו בנמל התעופה שם. הבוקר נמסר, כי החוטפים דורשים שיותן להם מטוס אחר ושלושה דרכונים. אף בקרבת החברה באמסטרדם עדיין לא אושרה ידיעה זו. המטוס הגיע לדובאיי אתמול בפעם הראשונה אחרי יציאתו ממאלטה. עם ההמראה ממאלטה, נסגרו בפניו נמלי התעופה של דמשק, בגדאד, קאהיר, ריאד וכוויית ולא הניחו נחיתת המטוס שם.

גם בדובאיי סירבו השלטונות תחילה להתיר את נחיתת המטוס, הם הסכימו רק אחרי שהחוטפים הודיעו, כי מיכלי הדלק כמעט ריקים והמחבלים איימו לפוצץ את המטוס באוויר. המטוס תודלק בדובאיי; ובינתיים חודשו החוטפים לידעת התנאי שהם מוכנים לשחרר את המטוס, אם תקיים הולנד את כל הבטחותיה, שלא לסייע לעליית יהודים מברית המועצות, וממשלת קפריסין תשחרר את שבעת המחבלים העצורים בידיה.

מעבר־חופשי

באמסטרדאם הודיע דובר ק.ל.מ., כי השייך של דובאיי הציע לחוטפים מעבר חופשי בתנאי שישחררו את צוות המטוס. עד שעה לילה מאוחרת נמשך הויכוח בין החוטפים ובין ראש־הממשלה שייך אבן ראשיד, שהוא בנו של שליט דובאיי.

גם תורכיה מסרבת

מאנקרה נמסר אמש, כי ממשלת תורכיה דחתה בקשה הולנדית להתיר נחיתת המטוס באיסטנבול, אם יחליטו החוטפים להגיע מדובאיי. לאחר דיון בישיבת־חירום, הודיעה הממשלה התורכית, כי „בדיעותה היא, שאין לוותר ויתורים כלשהם לפיראטים".

הכוננות בלוד

בנמל לוד נמשכה אתמול הכוננות, לקראת אפשרות שהמטוס החטוף יבקש לנחות שם. קציני צבא בכירים הגיעו למקום בגלל הפיקוח ועקב אחרי תנועותיו.

בהנהלת הנמל נמסר, כי הכוננות תימשך עד אשר יודע גורלו של המטוס החטוף.

מחאה אמריקנית לבון על הספקת ציוד קשר אלקטרוני לסוריה ולוב

דובר חברה גרמנית: ארה"ב זועמת, כיוון שגברנו במיכרז על חברות אמריקניות ובריטיות

מאת צבי זבא

האשמות כי חברה גרמנית־מערבית סיפקה לסוריה וללוב ציוד־קשר אלקטרוני חשוב, גורמות להתרגזות של מיסמך בין משרד־החוץ האמריקני ובמשרד הכלכלה המערבי־גרמני.

העתון „דיילי טלגראף" מוסר, כי הוכנות לציוד בחוזי של באות אלפי לייש במסגרת לחברה המערבית־גרמנית הפועלת בבקנאנג, אשר צבדה בהתרות הזקה עם הברית בריטית ואמריקנית.

נמסר, כי ארה"ב הביעה את דאגה בפני ממשלת בון על אספקת ציוד מלחמתי אלקטרוני לשתי המדינות הערביות, דבר אשר גרם לכך, שמשרד הכלכלה המערבי־גרמני ידרוש הבהרות בעניין זה מהחברה בבקנאנג.

החברה, „טלפונקן־אלקטרוניק" ספקה אתמול, כי הנהלה האמריקנית בענין זה באה מאחר שהחברה זכתה במיכרז, על אף ההצעות של חברות אמריקניות.

דובר של החברה אמר, כי גם החברות בריטיות ניסו לזכות בחוזים. „איני יכול לומר אין זה במכשירי ווקי־טוקי ציוד מלחמתי" — אמר הדובר. „חוץ מזה מכשירי הקשר נועדו גם לשימוש המשטרה ולא רק לשימוש צבאי."

הדובר הוסיף, כי ההזמנות נמסרו עוד לפני כשנה וכשירה הציוד הושלמה זמן רב לפני מלחמת יום הכיפורים. הוא סירב לומר אם משלוחים נוספים של ציוד לסוריה ולוב נמצאים בדרך.

ישראלים הוזהרו בפאריס מגל מעשי חבלה

בעקבות הידיעות על גילוי מעטפות־הנפץ

מאת תמר גולן, שליחת „מעריב" בפאריס

שגרירות ישראל בפאריס הזהירה אזרחים ישראליים, נציגי מוסדות ישראליים ויהודים בפאריס, לנקוט במשנה זהירות בטיפול בדואר המגיע אליהם.

האזהרה ניתנה לאחר גילוי מעטפות־הנפץ בדיננה הזגברות כי חוגים המצידים כי יתכן חידוש פעולות המחבלים הערביים באירופה ובפרט בצרפת. אחרי תקופה ארוכה יחסית של שקט, יתכן גל חדש של מעשי חבלה ראוותניים.

מקורות בפאריס אמרו, כי המחבלים הפלשתינים סבורים כי המדיניות הפרו־ערבית של ממשלת צרפת, מבטיחה להם בידה בטריטוריה של במקרה אם יתפסו, סכויותם להישלח לכלא, הם קטנים ביותר. (ראה עמ' 11)

תחזית ותצפית

מזג האוויר להיום: בהיר. תשקיף למחר: בהיר עד מעונן חלקית.

טמפרטורות: רמת הגולן: 12—5. חיפה: 21—11. ירושלים: 15—10. תל־אביב: 19—8. הר שומרון: 17—11. מישור עזה: 20—8. אילת: 23—12. מפרץ שלמה: 23—12. באר־שבע: 15—9.

ראשי מדינות ערב החליטו באלג'יר:

הארגון לשחרור פלשתין — „הנציג הלגיטימי היחיד של הפלשתינים"

מאת עודד גרנות, סופר „מעריב" לענינים ערביים

ראשי מדינות ערב, המשתתפים בוועידת הפיסגה באלג'יר, החליטו אמש בישיבה סגורה להכיר ב„ארגון לשחרור פלשתין", בראשותו של יאסר ערפאת, כנציג הלגיטימי היחיד של העם הפלשתינאי. ההחלטה התקבלה תוך התנגדותה של משלחת ירדן להצעה.

דובר ממשלת מצרים, תחסין באשיר, הוסיף אמש, עם זאת, בתגובה על אזהרתו של חוסיין בענין החרמת ועידת ז'נווה, כי „אם מישהו ממנהיגי ערב אינו רוצה להשתתף בועידה — זה עניינו שלו".

הבוקר עדיין לא הגיעה תגובה ברבת־עמון על החלטת הועידה, שמנהיגי המחבלים הגדירו אתמול כמהלומה בפני נסיונותיו של המלך חוסיין „להתערב בעניניהם של הפלשתינים".

החלטתם של ראשי מדינות ערב מעמידה במבחן את רצינות איומיו של המלך חוסיין להחרים את ועידת השלום בז'נווה, אם יוכר „הארגון לשחרור פלשתין" כנציג יחיד של העם־הפלשתינאי. (ראה עמ' 3)

סמוך לקבלת ההחלטה התקשר המלך פייצל טלפונית עם המלך חוסיין, וביקש ממנו להגמיש את עמדתו בשאלה זו. נראה, כי המלך פייצל, בניגוד של מדינות אחרות המשתתפות בועידה, ניסה לשכנע את המלך כי ההחלטה שנתקבלה בישיבת ראשי מדינות ערב אינה עדיין בחינת יפוי כח ל„ארגון השיחרור הפלשתינאי" לייצג את הפלשתינים בועידת השלום בז'נווה.

מזכיר הליגה הערבית, מחמוד ריאד, שמסר על ההחלטה לעתונאים, ניסה אף הוא להמעיט בחשיבותה וטען, כי מאחר שה„ארגון לשחרור פלשתין" הוכר כבר בשנת 1964 כגוף המייצג של הפלשתינים אין בהחלטת הועידה אלא משום הדגשה מחודשת של עקרון זה.

בנושא ועידת השלום טענו הבוקר משקיפים העוקבים אחרי מהלך דיוני הפיסגה, כי ההחלטה לתמוך בהשתתפותן של מצרים וסוריה בועידה זו נתקבלה בפיסגה לאחר שסאדאת הצליח לשכנע את המשתתפים בצדקת החלטתו להפסיק את האש, ובכך שיש בידו ערבויות לנסיגה כלאה של ישראל מכל השטחים הכבושים. ערבויות אלו ניתנו לו, לדבריו, מבריה"מ ובידיו, כך טען, גם ערבויות מסויימות מארה"ב.

יאפאן: שינינו המדיניות בגלל האינטרסים שלנו

ראש ממשלת יאפאן, קאקואי טאנאקה, אמר הבוקר, כי ממשלת יפאן שינתה את מדיניותה במזרח־התיכון לטובת ערבים, כי האינטרסים הלאומיים של יאפאן חייבו זאת.

טאנאקה אמר לעתונאים, כי מדיניותה של יאפאן כלפי ארה"ב, שאתה היא מקיימת את קשרי המסחר הגדולים ביותר נשארה ללא שינוי.

טאנאקה נפגש עם העתונאים בעתר באותו זמן שפורסמה הודעה באלג'יר, כי הערבים החליטו להקל את לחץ הנפט על יאפאן והפיליפינים, לתקופה של חודש, בהוקרה לעמדתם. הקהילייה הערבית החדשה, עתוני הערב של טוקיו הבליטו את ההודעה בכותרותיהם הראשיות.

המחסור בדלק עלול לפגום בהיקף הכוננות הצבאית של ארה"ב

היקף הכוננות הצבאית של ארה"ב ייפגע, אם המחסור בדלק יימשך מעבר לשלושה חודשים — זאת הודיע אתמול הרמטכ"ל האמריקני, אדמיראל תומס מורר.

הוא אמר, כי מספר ימי השיט לאניות הצי האמריקני כבר צומצם ב־2 אחוזים, ומספר שעות הטיסה של מטוסי חיל הים — ב־21 אחוז.

מחסור בדלק בתחנות בגלל מחסור במיכליות

תיבדק אפשרות הבאת מיכליות מחו"ל

מאת רזי גוטרמן

ועדה שהוקמה על־ידי משרד התחבורה, תבחן אפשרות לייבא מכוניות־מיכל מחו"ל, לאור המחסור בדלק בתחנות ברחבי הארץ הנגרם בשל קשיי הובלה.

בועדה, בראשותו של מר י. בר־זאב, יהיו נציגים של משרד־התחבורה, צה"ל והחברות לשיווק דלק.

בימים האחרונים הפסיקו תחנות דלק, במיוחד באזור המרכז, מכירת דלק בעיקר 94 אוקטן, לאחר שהמלאי שברשותן אזל ואי אפשר היה להוביל דלק מן המאגרים.

דובר אירגון בעלי תחנות הדלק, מר י. שטריקס, אמר הבוקר כי צי מכוניות המיכל מגוייס ברובו לצה"ל ועד כה שוחררו רק אחדות, ביניהן כאלה שאינן מתאימות להובלה. לדבריו גורם המחסור בדלק הפסדים ניכרים לבעלי התחנות.

ראש מינהל הדלק, מר שמעון גלבוע, אמר הבוקר כי מלאי הדלק העומד לרשות המדינה מספיק בהחלט ואין סיבה לחשש.

הוא הביע פליאה על המחסור בתחנות הדלק וציין, כי יתכן שהדבר נגרם בשל קשיי הובלה, אך בכל אופן לא בגלל קיצוב כלשהו.

מנכ"ל חברת „דלק" מר עמנואל רסין, אמר הבוקר, כי מספר מכוניות המיכל העומדות לרשות החברה קטן — והדבר מכביד על האספקה.

הופיע!
גליון חדש של
את
ראה עמוד 13

דרושים
תבנית־קצרון
מעולה באנגלית
דרושים
אחיות ואח
גזבר העיר
דרושה
בתבנית עברית
מהנדס בניין

هكذا من الأصل

הקונגרס מאיט את הליכי האישור של בקשת ישראל להקצאת־רכש

חוגים מדיניים בואשינגטון סבורים שהדבר נובע מרמזי הממשל לבל יזדרזו המחוקקים לפני שישראל תגלה עמדתה כלפי ועידת דנווה

כאנה שבואשל שגב כתב „מעריב" בוואשינגטון — הדיף האישור הקונגרסי שנתנה אתמול ועדת הכספים להקצבות בבית הנבחרים האמריקני, להקציב 1,7 מיליארד דולר לצרכי הרכש של ישראל — פועל הקונגרס האמריקני בענין זה באיטיות מפתיעה.

חוגים מדיניים בוואשינגטון הביעו אמש את החשש שאיטיות הקונגרס, שבו מרובה מספרם של אוהדי ישראל, נובעת מרמזיו של הממשל לכמה אישי מפתח בו, שלא להזדרז בענין ההקצבה, על מנת לראות כיצד תנהג ישראל בענין ועידת השלום, הי אמורה להיפתח בז'נבה ב־18 בדצמבר.

איטיותו של הקונגרס בענין ההקצבה לרכש ישראלי כבר נדונה בשיחתו האחרונה של שר החוץ אבא אבן עם עמיתו האמריקני ד"ר הנרי קיסינג'ר. כן שוחח בענין זה השגריר הישראלי בוואשינגטון שמחה דיניץ עם ד"ר קיסינג'ר.

הקרת המימשל

בקשתו המקורית של המימשל היתה לאשר הקצבה של 2,2 מיליארד דולר לכיסוי הוצאות הרכבת האמריקניות. אולם ועדת המשנה להקצבות בבית התחתון אישרה רק סכום של 1,7 מיליארד דולר, מזה מיליארד אחד כמענק ו־700 מיליון כאשראי. בוואשינגטון הובע חשש, כי זוהי התיקרה שאליה רוצה להגיע המימשל בסופו של דבר בשאלת הספקת הנשק לישראל, לכיסוי של הנזקים שנגרמו במלחמה האחרונה. בריה"מ כבר סיפקה לארצות ערב נשק וציוד צבאי בסכום המתקרב לשלושה מיליארדים דולר.

דיונים מדורגים

חוגים בקונגרס הסבירו, כי בדרך כלל שאלת ההקצבה לישראל חייבת להידון בוועדות החוץ של הסינאט ובית הנבחרים. רק אחר כך עוברת הבקשה לדיון במליאות של ועדות ההקצבה של שני בתי הקונגרס. אולם מטעמים שלא הובהרו די צרכם, בחר המימשל ללכת במקרה זה בדרך הפוכה. תחילה נדונה הבקשה בוועדת המשנה להקצבות. לאחר שהיא אושרה אתמול בסכום מוקטן של 1,7 מיליארד דולר, תבוא עתה הבקשה של המימשל לאישור מליאת ועדת ההקצבות של בית הנבחרים בשבוע הבא.

רק לאחר אישורה תעבור הבקשה תהליך דומה בוועדת ההקצבות של הסינאט האמריקני. אחר כך תובא הבקשה לדיון בוועדות החוץ של שני בתי הקונגרס.

לאחר שבינתיים תיפתח ועידת השלום בז'נבה, הרי קיים חשש שהדיונים בוועדת החוץ של הסינאט, בראשותו של הסינאטור ויליאם פולברייט, יהיו מודרכים „בהתנהגותה" של ישראל בשיחות השלום ובמידת הגמישות שהיא תגלה כלפי תביעותיהן של מדינות ערב השונות. כך, בלי שהדבר יאמר בפירוש, עצם העיכוב בהסדר של הדיונים נועד לשמש כעין „שוט" על ישראל בשיחות השלום בז'נבה.

מומחי־נפט בביירות:
„בריה"מ מכינה בחשאי עיסקת־נפט עם ארה"ב"

מאת ג'ון בולוק
סופר „דיילי טלגרף" בביירות

ברית המועצות מכינה בחשאי עיסקה עם ארה"ב, אשר תקל על משבר הנפט באמריקה ותשמש את כמורות האמבארגו של הערבים, — אמרו מומחי־נפט מזרח־תיכוניים בביירות אתמול. מומחים אלה מוכנים שמוסקווה כבר הסכימה להגדיל את הספקת הנפט ליפאן והתכוננה עתה לנהל מו"מ עם ארה"ב ועם ארצות מזרח־אירופה.

ברית־המועצות הגדילה בשנה האחרונה את תפוקת הנפט שלה ביותר מ־6 אחוזים — חרם הנפט הבא הטבעי בסיביר הולך וגובר.

המתכננים הסובייטיים מעריכים שבריה"מ תוכל לייצא 50 מיליון טונות דלק לשנה לגרורותיה באירופה עד שנת 1975 בעזרת „צינור הידידות" (קו הנפט מברית המועצות למדינות מזרח אירופה שאפשר להאריכו בקלל למערב־אירופה).

„לחמם את ניו־יורק"

באותה בוטאו דבריו של האקדמאי הסובייטי ניקולאי נקראסוב, אחד ממנהלי הכנית הפיתוח הסיבירית, אשר אמר כי סיביר „מסוגלת לחמם ולהאיר את ניו־יורק". הוא הסביר כי בעקבות שתוף־פעולה אמריקני־רוסי לפיתוח סיביר, יוכל שדה הגאז של באדיון לספק את כל צרכי האנרגיה של ניו־יורק.

בחוגי תומכת ברית־המועצות בחרם הנפט הערבי ובשידור ערבי למזרח התיכון, ביינה מוסקווה באחרונה, כי החרם הערבי גרם גם בהלה אמריו באירופה ובאמריקה. „המדינות הערביות הוכיחו כי כאשר הן מאוחדות הן יכולות להחזק את עימנה־התנקו על צוואר התוקפן הישראלי".

הצעות לארה"ב

אותה שעה מביעים הסובייטים לסייע לאמריקה להתגבר על מחסור הדלק שלה. הסבר לכך הוא שהדבר יסייע בהפגת המתיחות בין שתי מעצמות־העל.

לדברי הפרשן הסובייטי ולאדימיר שוגר, הכירו ארה"ב וברית־המועצות כאחת באפשרויות הטמונות בדרך זו. „רזרבות האנרגיה שלנו בצורת דלק נוזל, יכולות לתרום בצורה מכריעה ביותר לצמצום משבר הנפט באמריקה" — הוא אמר.

בארצות־ערב רווחת דעה כי צעדים סובייטיים כאלה לא יערערו התרחקות דרמאטית של הערבים מברית־המועצות, אך הדבר יתרום לגל הנואה של הרגשות האנטי־סובייטיים. בצדק, או שלא בצדק, מאשימים עתה ערבים רבים את ברית־המועצות באכיפת הפסקת האש, כאשר ימים או שבועות אחדים נוספים של מלחמה היו יכולים, כפי שהם סבורים, לשנות את המצב כולו.

ארה"ב הבטיחה להולנד אספקת דלק לצרכיה

מאת דיוויד רמסי
כתב „וואשינגטון פוסט" בהאג

ראשי המימשל במדיניות החוץ של הולנד התנגדו לדרכה של הדיפלומאטיה ההולנדית, שהביאה על הולנד את חרם הנפט הערבי.

בקורה דיפלומאטיים בהאג גילו אתמול, כי במאבק בתוך משרד החוץ, שפרץ עם התלקחות הקרבות של מלחמת יום הכיפורים, התייצב שר החוץ, מאכס ואן דר סטול, לימין יועצו הראשי לעניינים בינלאומיים, שדגל בנטיה ברורה לצד ישראל, אף כי מתכנני המדיניות המטפלים בענייני אירופה והמזרח, שהבירות האירופיות השכנות ידהו קו פרו־ישראלי.

בינתיים איבדו לעצמם ההולנדים קו של ציפיה לבאות. וואשינגטון הבטיחה להאג, שאם יהיה מצב אספקת הדלק בהולנד חמור מאוד, תעשה ארה"ב מאמץ ביותר לספק לה דלק לצרכיה החיוניים.

הסכסוך המזרח תיכוני ובעיות הדלק יתפסו מקום בראש בסדר היום של ועידת פסגה של תשע מדינות השוק האירופי, שתתכנס בקופנהאגן ב־14 בדצמבר וב־15 בו. לדעת משקיפים, לתואמן האג לשפר את דמותה בהרחבה הסיוע לארצות ערב, תמורת הסכמת האירופים ליטול על עצמם את האחריות לאספקת הדלק להולנד, אם המשבר שם יחמיר יותר מדי.

בראנדט ופומפידו לא הגיעו להסכמה בעניין משבר הנפט

מאת תמר גולן
שליחת „מעריב" בפאריס

קאנצלר מערב גרמניה, וילי בראנדט, עזב אמש את פאריס לאחר יומיים של שיחות בלי להגיע לכלל הסכמה עם מארחו, ז'ורז' פומפידו, לגבי הסולידאריות האירופית במשבר הנפט.

נוכחותם בפאריס של שני שרי נפט ערביים ב„שליחות הסברה" רק עזרה להדגיש את ההבדלים בין ממשלות צרפת וגרמניה ואת השוני שממנה נהגית צרפת בעולם הערבי.

דובר של וילי בראנדט אמר, כי הקאנצלר לא בא לפאריס רק כדי לשוחח על סולידאריות, אלא הביא עמו תכנית מפורטת לגבי המדיניות האירופית בנושא הנפט. הגרמנים שאפו להקמת מנגנונות מיוחדות בבריסל, אשר תוכל לפעול במרוכזת מידע לגבי רזרבות נפט ומשלוחי נפט בתוך אירופה. הם לא הציעו כשומבי תכנית להעברת יתרות נפט ממדינה חברה אחת לרעותה בתוך אירופה, משום שהבינו כי כרגע אין הדבר אפשרי מבחינה מדינית.

התכנית הצרפתית היא שונה. לדעת צרפת, סולידאריות תיובת לשרור לה רק בשעות משבר. צרפת מאשימה את גרמניה והולנד על שדחו את „תכנית האנרגיה" שהציעו הצרפתים.

או"ם דחה בקשת רוסיה להצמיד תורגמן לכל משקיף סובייטי

האו"ם דחה בקשה של ברית־המועצות, שתורגמן יוצמד לכל אחד מ־36 המשקיפים הסובייטיים במזרח התיכון.

דובר או"ם בניו יורק, שאמר זאת אתמול, הזכיר כי במשך שבוע ימים עיכב ענין התורגמנים את הצבת המשקיפים הסובייטיים ולכן לא הוצבו גם 28 משקיפים אמריקניים. שמונה אמריקנים כבר שירתו עוד קודם בסגל משקיפי האו"ם.

אתמול אמר דובר האו"ם בניו־יורק, כי „נראה לי ששאלת המשקיפים נפתרה: מסתבר שהמשקיפים הרוסים המוכחים דוברים אנגלית".

אתמול אמר דובר האו"ם בירושלים, כי ממלא מקום מפקד סגל המשקיפים, קולונל ריצ'ארד באצוורת מאירלנד, ביקש הוראה ממזכיר האו"ם, ד"ר קורט ולדהיים, לשלב את 36 המשקיפים הסובייטיים ו־28 המשקיפים האמריקנים בתוך הסגל. (י. פ.).

סגן־הנשיא המיועד בארה"ב מצהיר על תמיכתו בישראל

מינויו אושר בסנאט — בשבוע הבא בביה"נ

הסנאט האמריקני אישר אתמול את מינויו של ג'ראלד פורד לסגן נשיא ארה"ב, במקום ספירו אגניו.

בעד פורד הצביעו בסנאט 92 — ד"ע נגדו.

המתנגדים לאישורו של פורד היו שלושה דמוקראטים: תומאס איגלטון ממיזורי (שהיה הסגן המיועד של מקגאוורן בבירוץ לנשיאות — ונפסל), גיילורד נלסון מויסקונסין וויליאם האתאוויי ממיין.

הנשיא ניכסון בחר במר פורד לתפקיד זה ב־12 באוקטובר, אחר שהתפטר מר אגניו אשר נידון לקנס של 10,000 דולר וכאסר על תנאי באשמת העלמת מהשלום מס הכנסה.

בית הנבחרים עומד לאשר את מינויו של פורד בשבוע הבא.

סנאטור פורד חזר והצהיר על תמיכתו בישראל אור ליום ג', בסעודה הנינית מטעם הבונים התמארחת לישראל, שנערכה בניו־יורק.

הסנאטור הביע תקווה, שהסכמים שתגייס המגביה במסיבה, ישמשו להקמת גשרים בין תל אביב, קאהיר ודמשק.

מר פורד אמר, כי ארה"ב לעולם לא תיכנע לסחטנות הנפט ולא תשנה כתוצאה מכך את מדיניותה במזרח התיכון. ארה"ב וישראל הן ארצות מיקלט לקורבנות דיכוי. דבר זה יוצר קשר מיוחד בין שתי הארצות, — אמר.

של סיכויי השלום במזרח התיכון אמר מר פורד, כי בפעם הראשונה מזה שנים רבות ישנה אפשרות ממשית לגשר בין העמדות של ישראל ושל שכנותיה, הדות לשיפור ביחסים של ארה"ב עם מדינות ערב.

כמה מהנוכחים הזכירו, כי לפני הבחירות האחרונות לנשיאות, היה פורד המנהיג הרפובליקני הראשון, שקרא למימשל ניכסון להכיר בירושלים כבירת ישראל.

במסיבת עתונאים קצרה לפני הסעודה הזהיר פורד את מדינות הנפט הערביות, לבל יפעילו לחץ על ארה"ב לזמן בלתי מוגבל, אך העיר, כי אין לפרש את דבריו כאיום.

(ע"ר, עטש"א)

דיין לא שינה תפיסתו היסודית על גבולות בטחון עם מצרים

ייפגש עם קיסינג'ר בעת ביקורו בארה"ב בדצמבר

מאת סופר המדיני של „מעריב"

שר הבטחון, מר משה דיין, העומד לצאת ביומיים הקרובים לארה"ב בשליחות המגבית היהודית, עומד לפגוש בעת ביקורו את שר החוץ האמריקני ד"ר הנרי קיסינג'ר. תהיה זו הזדמנות להחלפת דעות במספר נושאים, ובכלל זה בשאלת מהות השלום ומהות הגבולות הבטוחים.

אולם עדיין לא ברור, אם ואשינגטון תיאות לגלות את דעתה בעניין הגבולות.

עד כה היא סרבה לעשות זאת, בטענה, כי בשאלה זו אין לה כל תוכניות, אם כי — כדברי קיסינג'ר — יש לה „עקרונות" לגבי מהות ההסדר, לרבות בשאלה הטריטוריאלית.

מפת השלום

נודע, כי בנושא גבולות הבטחון בין ישראל לבין מצרים, לא שינתה המלחמה את תפיסתו היסודית של שר הבטחון. הוא עדיין סבור, כי פיתחת רפיח חייבת להיכלל במפת השלום של ישראל, וכי ישראל חייבת לשלוט בשארם א־שייח ואף לבסס בה התיישבות אזרחית. אין שר הבטחון מקבל את ההערכה, שמהות הסכנה של מצור במיצר באב אל־מאנדב גיטלה החשיבות משארם א־שייח, מבחינתה של ישראל. בכה שנוגע לגבול עם מצרים, גורס שר הבטחון, כי הכוונה שבאו לידי ביטוי ב„מיסמך גלילי", שרירות וקיימות.

קלף חשוב

שר הבטחון סבור גם, כי אחיזתה של ישראל בתעלת סואץ נותנת בידיה קלף חשוב מאוד לקראת הדיונים על הסדר שלום. ישראל שולטת כיום בתעלת סואץ יותר משלטה בזמן שכוחותיה נמצאו רק בגדה המזרחית. מהכרה זו מגיע שר הבטחון למסקנה, כי אין ישראל יכולה לעשות ויתורים בשיחות „הקים ה־101", בלי לקבל תמורה ממשית. בעוד המציאות היא, שבשיחות הקים ה־101 המצרים דורשים רק לקבל, בלי שיהיו מוכנים לתת משהו לישראל, על בסיס של תועלת הדדית.

מבחינה זו אין שר הבטחון רואה טעם בשיחות על הפרדת הכוחות, אם כי היה רוצה שמטרה כזאת תושג.

מקורבות

נושא אחר, ששר הבטחון יוכל לדון עליו עם שר החוץ האמריקני, נוגע למהות הערובות מצד ארה"ב, במקרה של הסדר בין ישראל לבין מצרים. יהיה מבוסס על תפקיד משלים מצד הסובייטים, שפירושו המעשי יהיה מעורבות סובייטית במזרח התיכון בעתיד. במקרה כזה סבור שר הבטחון, כי על ישראל להגיע להבהרות ברורות ביחס לבטחותיה של מעצמה אמריקנית מקבילה באזורנו.

פקידים בפנטאגון:
צה"ל לא הצליח ללכוד מערכת הנחיה של „סאם 6"

כוחות צה"ל לא הצליחו ללכוד את מערכת ההנחיה של הטילים הסובייטיים מדגם „סאם 6", שהופעלו במלחמת יום הכיפורים — אמרו אתמול פקידי הפנטאגון.

מקור בפנטאגון אמר, כי צה"ל הצליח ללכוד בגדה המערבית של תעלת סואץ כמה טילים מדגם „סאם 6", שנרזקו והושארו על־ידי המצרים. אך לא כמו ב־1967, כאשר המצרים השאירו בשדה־המערכה ציוד בכמויות גדולות, הרי הפעם זה לקחו עמם עם נסיגתם את כלי־הרכב עם ציוד ההנחיה.

נדקר ומת מפצעיו

בויכוח כספי, שפרץ בשבוע שעבר, בין שני עולים חדשים תושבי קרית־גיורא באור־יהודה, נדקר קשות רפאל בושישוילי, בן 43. הוא הועבר לטיפול רפואי במרכז הרפואי על־שם שיבא ומת מפצעיו.

החשוד בדקירה, בן 30, נמלט ומבוקש על־ידי המשטרה. הכוונה הופצה בכל תחנות המשטרה ברחבי הארץ.

ראש אמ"ן הציג ארגז של מסמכים לפני ועדת החקירה

מאת אבישי אמיר

ראשון העדים שהתייצב בפני הוועדה לחקירת מחדלי מלחמת יום הכיפורים, או כפי שהיא נקראת במרכזיה הרשמיים „ועדת חקירה — יום כיפורים", היה ראש אגף המודיעין, אלוף אלי זעירא. האלוף הביא עמו ארגז מסמכים שהוצג בפני הוועדה. הוועדה קיימה את הישיבה עד שעה הצהריים.

היועץ המשפטי לממשלה, מר מאיר שמגר, כתב אתמול כי לא ישתתף בחקירות שתנהל „ועדת אגרנט" אלא אם תבקשו הוועדה לעשות כן.

מר שמגר התייצב אתמול בבוקר בפני הוועדה וכפי הנראה הציג בפניה את החלטת הממשלה לגבי הנושאים בתחומי חקירה. הוא נראה עוזב את הבנין בו מתכנסת הוועדה זמן קצר לאחר תחילת הדיונים. מר שמגר מסר עוד, כי מכתבי חיילים שישלחו לוועדה, ת.ד. 1251, ירושלים, לא ייבדקו על ידי הצנזורה הצבאית. כזכור, יכולים חיילי צה"ל המעוניינים בכך לשלוח בקשה להופיע בפני הוועדה בצורף הבעת עדותם, וזאת — שלא באמצעות מפקדיהם.

נה"ב, כי במהלך הדיונים עשוי להיווצר מצב שבו תחליט הוועדה לקיים מספר ישיבות פתוחות, שבהן יידונו נושאים שאינם בעלי אופי בטחוני. החלטה על כך לא נפלה עדיין, אולם חברי הוועדה יודנו באפשרות זו בזמן הקרוב.

*

„הדלתיים הסגורות" של ועדת אגרנט לחקירת מחדלי מלחמת יום הכיפורים נפתחו אתמול לכמה דקות בלבד לצלמים ולעתונאים שבאו לראות את המנוילה ועוזרה בחקירה ולהוציאה את המעמד.

— זמן רב לפני מועד תחילת „עבודת הוועדה" ניצבה על הרחבה שלפני משרד המשפטים הישן קבוצת עתונאים וצלמים שחיכו לחברי הוועדה. ראשון הבאים היה מבקר המדינה, ד"ר יצחק נבנצאל, שסקר את המצלמות לו בבטב בשתאה: „הקדמתי כדי להתחמק מכם, אך אני רואה שלא הצלחתי" — אמר. כישוח איחל לו הצלחה ד"ר נבנצאל השיב: „אנו זקוקים לזה".

אחריו, בהפרשים של כמה דקות, הגיעו שאר חברי הוועדה. השופט משה לנדוי, רא"ל (מיל.) יגאל ידין, הנשיא בית המשפט העליון, ד"ר שמעון אגרנט. כמה דקות לפני השעה 09:00 הגיע רא"ל (מיל.) חיים לסקוב. הוא ראה את העתונאים מתגודדים ליד פתח הכניסה לבנין משרד המשפטים הישן, ונכנס הישר לסניף בנק לאומי לישראל. הנמצא באותו בנין. עובדי הבנק העמידו אותו על טעותו, ומר לסקוב חצה בצער מהיר את מתחם הקהל ונבלע מאחורי דלת הברזל הכבדה של הבנין.

וועדת אגרנט שוכנה בקומה השנית של הבנין, בחדר ישיבות שטוף־אור ורחב מימדים, שמכל חלונותיו נשקף הנוף המרהיב של ירושלים המזרחית והרי מדבר יהודה. חמשת חברי הוועדה יושבים מאחורי שולחן ארוך שמולו, במרחק מה, דוכני העדים ושולחן הקלטות. במרכז יושב ד"ר שמעון אגרנט, לצידו השופט לנדוי וד"ר נבנצאל, ולידם רא"ל (מיל.) ידין ורא"ל (מיל.) לסקוב. מול כל מקום ישיבה ניצב מיקרופון, המחובר למערכת הקלטה שתנציח כל מילה שתישמע בחדר.

בשעה 9:30 החלו הדלתות להסגר מאחורי חברי הוועדה, שהמתינו להתייצבותו של ראש אמ"ן, אלוף אלי זעירא — העד הראשון.

(תצלומים: ראה בעמוד 13)

צמרת העבודה הקימה ועדה

(סוף מעמוד 1)

שתישא בשלב יותר מאוחר בו.

חברי הוועדה מקוים, כי ההסכמה ביניהם על עקרונות למצע מדיני, תמנע לגבי מאיר רוב גדול בהצבעה „האימון", תימנע עימות האשמות הדדיות במרכז ותבטיח לגבי מאיר רוב גדול בהבעת האימון בה.

[illegible]

בהתייעצויות הסתבר, כי אנשי „הגוש" של מפאי לשעבר, תובעים בתוקף שינויים מהותיים במצע המדיני, המתחייבים מן המלחמה, ושיכללו הדגשה ברורה של תתירה לשלום עם ויתורים טריטוריאליים. כן דורשים הם ביטול „מיסמך גלילי". הם גם מצפים מראש הממשלה רמז ברור, שהיא תהיה נכונה לבצע חילופי משמרות בממשלה החדשה.

אנשי „הגוש" פועלים לאבטחת רוב גדול לגבי מאיר בהצבעת האימון, אך טוענים כי לא יוכלו לתמוך במצע מדיני שאינו מחייב שינוי מהותי בעקבות המלחמה.

כיוון שלא הושגה הסכמה כללית על קו זה, הוחלט לדחות את מועד פתיחת הישיבה ולהמשיך בהתייעצויות הקודמות היום, כדי למצוא נוסחה שתלכד את כל חלקי המפלגה.

דיין: לא אתפטר

ראשי רפ"י לשעבר קיימו אמש התייעצות בלשכתו של שר־הבטחון, מר משה דיין. מר דיין הודיע, כי הוא ישא נאום בישיבת המרכז, ידחה את כל ההאשמות והתוקפות נגדו ויתייחס לתביעה שהושמעה כי יתפטר מתפקידו בכלל מחדלי מלחמת יום הכיפורים. שר הבטחון יודיע כי אין ברצונו להתפטר מתפקידו. בדיון, שבו השתתפו 25 חברי כנסת, חברי הוועדה המרכזית של ההסתדרות ואחרים, סוכם להתייצב בדיון במרכז לימין מר דיין ונגד שינויים מהותיים במצע המדיני ובמיסמך גלילי. לדעת חברי רפ"י לשעבר, הוכיחה את ערכה ההיה של גבולות בטחון המדיניות בשטחים. חברי רפ"י במרכז יביעו אימון בראש הממשלה, יתנגדו לשינויים בהנהגה ובפרוגרמה.

הם יזהו את התעקרות של „היונים" גם במצע, כי מדיבורים על מחדלים אינם מתירצים את הנצחונות הגדולים של צה"ל.

„אסיק מסקנות"

מר מ. דיין אמר, כי אילו היה מתפטר כעת מתפקידו — בעת שוועדת החקירה המשפטית יושבת — היה מטיל כאילו את האחריות על מה שאירע על הדרג הצבאי, וזה לא יהיה הוגן. „אם ועדת החקירה תטיל עלי במסקנותיה דופי כלשהו, לא אהסס אף רגע ואסיק את המסקנות" — אמר.

גם אנשי אחדות העבודה לשעבר קיימו התייעצויות לקראת ישיבת המרכז והחליטו להתייצב מאחורי ההנהגה של גב' מאיר, י. אלון וי. גלילי.

אנשי קאם לימין דיין

הקבוצה „לשינוי", שעברה למפלגת העבודה ממפ"ם, החליטה אמש להתייצב מאחורי ההנהגה הנוכחית, לדחות בתוקף את „ההמיוצות של אנשי „הגוש" להבאיש ריחו של שר־הבטחון ולתבוע דחיית הבחירות, כדי לאפשר בין השאר לוועדת החקירה להגיש מסקנותיה לפני הבחירות.

הפגנת הפרופסורים

החוג לליבון בעיות החברה והמדינה ופרופסורים וחוקרים החליט לערוך ב־5 אחה"צ הפגנה ליד בניין תיאטרון „אוהל", שם תיערך ישיבת המרכז.

ראשי המפלגה מבקשים אישוא, למצוא ניסוחים מוסכמים שיבטיחו שלמות המפלגה והתייצבותה המלוכדת לבחירות. נראה, כי גב' מאיר תזכה בהצבעת האימון ברוב גדול, אולם ברור כי יהיו שינויים במצע, וחילופין בהנהגה אחרי הבחירות.

מחוז מפלגת העבודה בחיפה ומחוז איחוד הקבוצות והקיבוצים במפלגת העבודה החליטו לתמוך בהבעת אימון בגב' מאיר. מזכירות מחוז האיחוד החליטה גם להתנגד לפתיחת רשימות המועמדים לכנסת ולדחיית הבחירות ולתבוע עיבוד מצע בצורה ברורה וגלויה לפני הבחירות תוך גיבוי מכסימלי של האופציה לשלום.

כינוס סטודנטים של מפלגת העבודה תבע אמש עימו מצע מדיני ושינויים בהנהגת המפלגה המתחייבים מן המציאות שנוצרה בעקבות המלחמה.

שינויים בליברלים

גם במרכז המפלגה הליברלית שיתכנס הערב ישמעו דעות לשינוי עמדות בעקבות המלחמה.

חבר המרכז, מר ד. בוטמי, שלח מכתב אל חברי המרכז, שבו הוא תובע לפעול למען דחיית הבחירות והקמת ממשלת חירום. מר מ. סוידוף, וד"ר י. ברמן תבעו מן ההנהגה לנקוט גישה יותר ריאליסטית ולגבש עמדות נוקשות, בעקבות המלחמה. מר ה. ריבלין אמר, שיש להפסק בי רעיונות האומה השאירה את הנהגת המפלגה בלי להוריד לגבי העתיד. במלחמה נהרסו עמדות ואני אשמור לקראת עוד לציבור הבוחרים להצביע בעד הליכוד, על בסיס העמדות בעבר.

צירים בפרלמנט הבלגי גינו הכניעה לחרם הנפט

מאת קורט גרינבוים,
סופר „מעריב" בבריסל

ויכוח, שנמשך שעות אחדות, על נושא המזרח התיכון, נערך בפרלמנט הבלגי בעקבות הודעה של שר החוץ הבלגי, רנאטו ואן אלסלאנדרה, על החלטת השש בעיינת השוק בענין המזרח התיכון.

כמה מן הנואמים אמרו, שהצהרת השוק המשותף היא פרו־ערבית מובהקת, ואנטי־ישראלית. בויכוח זה דיברו הציר הפלמי הליבראלי הרמן דה קרו, והציר הפלמי הסוציאליסטי מאנגבהורען, ויס גלדולף. גלדולף ציין, שישראל היא המדינה הדמוקראטית היחידה במזרח התיכון. הגנו שהפלשתינים הערבים, כביכול, עשו יד אחת עם השייכים הפאודליים של נסיכויות הנפט.

עד עתה יוצאו יותר מ־3 מיליון תיבות פרי הדר

250 אלף תיבות פרי הדר — הכמות הגדולה ביותר ביום אחד בעונה זו — יצאו אתמול בנמל חיפה.

ומשלוח יצא באוניה דרום־אפריקנית לארץ אירופית.

5 שנות מאסר בשל גניבת רכב

צעיר מכפר סירה נידון אתמול לחמש שנות מאסר ולחמש שנות פסילה לרשיון נהיגה. בגזר הדין בוטלו שתי שנות מאסר, שנגזרו על הנאשם לפני כן.

לאיכות יש שם אחד
מץ
זכה בפרס עיצוב המוצר
FULLY TRANSISTORIZED—74 טלויזיות מודל 74
מכונות כביסה * מקררים * שואיר למטבח * טרמולופטרים
אמץ את מץ
הכתובת החדשה: בני־ברק רח' מודיעין 19. טלפון שירותים 799111 (3 קווים)
טלפון משרדים ויתר מחלקת השרות 799111 (3 קווים)

ג' בכסלו תשל"ד — 28.11.73

מחלוקת חריפה בין מלך [illegible]

...וסיין לא ישתת[ף] ... אירגון השחרור

אם יוחלט על ממשלה פלשת[ינית] ... את שיחות השלום — אמר ... הזמנה לדעתה * אירגונו ... גולה ושיחות שלום * ... ישראל בשלוש חזיתות * ... — אך למעשה קיבל ...

הייצוג הפלשתיני

המצרים פתחו מסגר ... עים באש מנשק קל

...את מכחיש שבריה"מ סיפקה לו נשק גרעיני

...ב לאנדירה גאנדי ... האיפה להפגת המתיחות צריכה להקיף כל ...

מחלוקת חריפה בין מלך ירדן ל בין המחבלים ב„פיסגה" הערבית

חוסיין לא ישתתף בשיחות ז'נווה - אם „אירגון השחרור" ייצג את הפלשתינים

אם יוחלט על „ממשלה פלשתינית גולה", ריבונית לגדה ולרצועה, יחרים את שיחות השלום — אמר המלך לשגרירי ארה"ב ובריה"מ, שהביאו לו הזמנה לז'נווה ✱ אירגוני המחבלים לא סיכמו עדיין עמדתם בענין ממשלה גולה ושיחות שלום ✱ הסורים והכוויתים דורשים דיון על „מלחמה נגד ישראל בשלוש חזיתות" ✱ סאדאת הכריז ש„המאבק עתיד להימשך דורות" — אך למעשה קיבל „אור ירוק" להליכה לז'נווה ✱ אסאד תמך בעמדת מצרים לגבי הפסקת האש ושיחות ז'נווה

מאת עודד גרנות, כתב „מעריב" לענייני ערביים

במסדרונות ועידת הפיסגה הערבית באלג'יר ובמבקים בחוץ לאולם הוועידה, נשמר אתמול מאבקים קודרתניים למשבר במיכסוף בין משלחת ירדן לבין המשלחת הפלשתינית בוועידה, בשאלת ייצוגם של הפלשתינים בוועידת השלום.

המשבר בנושא זה, שעמד במרכז דיוני הפיסגה אתמול, העיב במידת מה על נאומו של נשיא מצרים, אנואר סאדאת, בו ביקש את תמיכת משתתפות הוועידה בהליכתו של מצרים לוועידת השלום.

בעוד שבנושא השלום הנשגה — לפי הערכת כתבים — תמיכה קולקטיווית בהשתתפותן של מצרים וסוריה, לא הושגה כנראה בנושא הפלשתיני נוסחת פשרה. הנציג הירדני בוועידה, בהג'ת אל־תלהוני, כמעט שנטש את דיוני הוועידה, בעת שהועלתה שאלת ייצוגם של הפלשתינים.

המחבלים לא קבעו עדיין עמדתם

המחבלים עצמם לא הגיעו עדיין — לדברי מקורות פלשתיניים בוועידת הפיסגה — להחלטה מקורית בעניין הקמתה של ממשלה פלשתינית גולה, או בעניין ההשתתפות בוועידת השלום בז'נווה.

מקורות אירגוני החבלה באלג'יר טענו אתמול באזני כתבים, כי העובדה שהמחבלים שומרים על שתיקה בנושא זה, ומבנים כלהתקף בסומכי את מצרים על הדלסתה להשתתף בוועידת ז'נבה. מצידה על עמדה „טאקטית וגמישה", שבה נוקטים המחבלים לפי שעה.

אם יוחלט להדיש את הקיבוה, הובאה להעידה על ... ידי הכבל... של סוריה נבונית.

● נאום סאדאת

בנאומו בישיבת אתמול, נקט נשיא מצרים, אנואר סאדאת, — לפי הערכת בעקיפים — לשון חריפה ונוקשה ביחס לאפשרות של התלקחות המלחמה מחדש. אולם הנאום עצמו, כפי שנמסר, עמד כולו בסימן הצלחתה של מצרים להשתתף בוועידת השלום.

סאדאת אמר, כי המלחמה עשויה להתלקח בכל רגע, וכי מלחמת ה־6 באוקטובר „לא היתה אלא הניצוץ". נשיא מצרים הוסיף, כי המאבק „רק התחיל והוא עתיד להימשך דורות".

אחר שסקר את המצב המדיני הצבאי במזרח התיכון ערב המלחמה, מנה נשיא מצרים את הישגיה של המלחמה, שהיוותה הפתעה מוחלטת לישראל, שלא התכוננה למלחמה בשתי חזיתות.

הוא טען, כי בזכות המלחמה חדרה תודעת הבעייה הפלשתינית לכל נקודת יישוב קטנה על פני העולם. החלטתם של הערבים להשתמש בנשק הנפט שיכנעה את מדינות העולם בדבר הצורך למצוא פתרון כולל לבעייה זו. בזכות המלחמה, אמר, רכשה מצרים „עמדת מיקוח טובה" במגעיה עם המעצמות הגדולות, ובעיקר ביחסיה עם מעצמות הנפט.

● הייצוג הפלשתיני

קודם לכן קרא תלהוני איגרת מאת המלך חוסיין, בה הבהיר המלך, כי לא יוכל להשתתף בוועידת השלום בז'נווה, אם יוחלט בפיסגה ש„האירגון לשיחרור פלשתין" הוא הנציג הלגיטימי היחיד של העם הפלשתיני, או אם תחליט הפיסגה לתמוך בהקמת ממשלה פלשתינית גולה, שתהיה ריבונית על הגדה המערבית ורצועת עזה, בטענה שאלו טריטוריות פלשתיניות, שהמשא ומתן בגורלן מופקד בידי הממשלה הפלשתינית הגולה בלבד.

באיגרתו של חוסיין נאמר עוד, כי ירדן תסרב להשתתף בוועידת השלום, אם לא יסכימו „המדינות האחיות" לתת לפלשתינים זכות הגדרה עצמית.

תוכן איגרתו של המלך חוסיין זהה כמעט לדברים שאמר המלך לשגרירי ארה"ב ובריה"מ, אשר מסרו לו את ההזמנה להשתתף בוועידת השלום.

לתת לו ייפוי כוח לדרוש החזרה של הגדה המערבית לממלכתו, במסגרת ועידת ז'נווה.

אחר שתושג תביעה זו, הוא מתחייב לערוך מישאל־עם בקרב הפלשתינים, בחסות בינלאומית, שבו תינתן לפלשתינים אפשרות לקבוע את גורלם בעצמם.

מאמצי תיווך

עמדתו התקיפה של המלך חוסיין מזה והעובדה ששרי החוץ הערביים הכירו כבר קודם ב„אירגון השיחרור הפלשתיני" כמייצג הלגיטימי של העם הפלשתיני, הביאו הצעת החלטה זו לאישור ועידת הפיסגה מזה, יצרו אתמול מתיחות במסדרונות הוועידה ובישיבות הסגורות.

נשיא מצרים, אנואר סאדאת, ופייצל, מלך ערב הסעודית, נאלצו לפתוח במאמצי תיווך בין שני הצדדים, שנמשכו כל יום אתמול. הם קיימו ישיבה נפרדת עם נציג המשלחת הירדנית, בהג'ת אל־תלהוני, ופגישות אחרות עם מנהיגי המחבלים, ובראשם יאסר עראפאת. אולם נראה, כי מאמצים אלו נועדו מראש לכשלון.

מקורות הוועידה ביקשו להבין, כי הירדנים דחו הצעה של עראפאת להתפייסות. המורה מתן תיאר מטעם המלך לשובם של המחבלים לירדן, תוך הבטחת זכויותיהם המלאות, וכן הבטחה של המלך לתת להם ערבויות מתאימות לריבונות שלהם על השטחים, שיוחזרו על ידי ישראל במסגרת הסדר.

מבקש ייפוי כוח

התפיסה הירדנית לגבי הפתרון בוועידת השלום, כפי שנמסרה אתמול לשגרירים של המעצמות ולמשתתפי ועידת הפיסגה, היא, כי ירדן איננה מתנגדת להשתתפותה של משלחת פלשתינית בוועידת ז'נווה אולם מתנגדת להכרה ב„אירגון השיחרור הפלשתיני" כמייצגם היחיד של בני העם הפלשתיני.

חוסיין גורס כי על המדינות המשתתפות בפיסגה מסגרת המו"מ.

רבת־עמון מותקפת על אי־פתיחת „חזית שלישית"

נוסף לשאלת ייצוג הפלשתינים בוועידת השלום, שבה נמצאה ירדן בעמדה של מיעוט בוועידת הפיסגה, נודע, כי המשלחת הירדנית נאלצה בישיבות הסגורות, לעמוד בהתנגדות קשה בשאלת השתתפותה של ירדן במלחמת ה־6 באוקטובר. לפי אחת הידיעות הותקפה ירדן על שסירבה לפתוח חזית שלישית נגד ישראל במהלך המלחמה ועל סירובה לאפשר כניסת טייסות של מטוסי קרב סוריים לשטחה כדי „להגן על התוחמה האוירית".

הנציג הירדני בוועידה הגן על עמדת ארצו וקבל על העדר תיאום צבאי ומדיני בין ירדן לבין מצרים וסוריה לפני המלחמה. הנציג הירדני הזכיר, שרבת עמון הוליכה לשגר יחידות ירדניות לסוריה, כדי להשתתף בלחימה. הוא טען, כי ארצו זקוקה לסיוע כספי נוסף מצד המדינות הערביות, כדי להתכונן לאפשרות של חידוש הלחימה.

דורשים דיון על תכנית מלחמה

נודע, כי הנציג הכוויתי הבהיר כי ארצו מתנה את חידוש הסיוע הכספי לירדן בהתחייבות של רבת עמון לקחת חלק בהחייאתה של „החזית המזרחית" בצורה מעיל ובפתיחת „חזית שלישית" במקרה של התחדשות הקרבות.

ההצעה לדון בתוכנית מבוכשת לפתיחת שלוש חזיתות מלחמה נגד ישראל, למען המערכה.

● הליכה לז'נווה

בהמשך נאומו דחה נשיא מצרים את ההאשמות שהועלו בוועידת הפיסגה ומהותה לה, ביחס לדרך בה ניהלה מצרים את המלחמה ובמיוחד ביחס להחלטתה לקבל את הפסקת האש ולהשתתף בשיחות השלום.

נשיא סוריה, חאפז אל אסד, שנשא דברים באוזני הוועידה אחרי נאומו של סאדאת, תמך בעמדתו של מצרים.

מקורות מקורבים לוועידה אמרו אמש, כי המדינות הערביות החליטו לתת „אור ירוק" להשתתפותן של מצרים וסוריה בוועידת השלום בז'נווה, למרות ההסתייגויות השונות שהועלו.

● לוחמת הנפט

נושא הנפט תפס אתמול מקום חשוב בדיוני הפיסגה.

פייסל וסאדאת טענו בזכות הרחבת השימוש בנשק הנפט, ומדינות אחרות גרסו הזהירות בשימוש בנשק זה — אולם לא היו חילוקי דעות מהותיים.

הוסכם, בין השאר, כי ועידת הפיסגה תמשיך ועדה מיוחדת מטעמה לבוא בדברים עם מדינות אירופה, על הרפת חרם הנפט, אם לא תפסוק להלדמין כל תמיכה מצדן בישראל.

במיסמך שגיבשו שרי החוץ הערביים נכללת דרישה ממדינות אירופה, להפסיק כל סיוע צבאי וכלכלי לישראל ולבטל את האמברגו על משלוחי הנשק למדינות ערב.

ועידת הפיסגה הערבית עמדה להחליט היום, בקבלת החלטות כלליות בדבר גיוס „כל המשאבים הערביים הצבאיים, הכלכליים והמדיניים" למען המערכה.

הודעה מסכמת

באלג'יר מצפים לפרסום הודעה מסכמת תקיפה, שתדגיש את התביעה לנסיגת ישראל מכל השטחים הכבושים, לרבות מזרח ירושלים.

ההודעה, כפי שמציינים, תדחה כל הסדר מיוחד לגבי ירושלים, לרבות קביעת מעמדה כבינלאומי לעיר, או הבטחה חופשית למקומות הקדושים.

לראשי המדינות הערביות הוגשה הצעת החלטה להגברת הסולידאריות בין מדינות ערב למדינות אפריקה, שתתבטא, בין השאר, בניתוק היחסים בין המדינות הערביות לבין פורטוגל, דרום־אפריקה ורודזיה, כמוהו כלפי המדינות האפריקניות הידידות לערבים.

כן תידון הקמת קרן סיוע כלכלי וטכני למדינות אפריקניות והושטת סיוע ל„תנועות השיחרור" באפריקה.

לוועידת הפיסגה הוגשה הצעה להידוק היחסים עם ברית־המועצות, לנקיטת אמצעים להפעלת לחץ על ארה"ב לשינוי מדיניותה במזרח התיכון ומשיכת פקדונות ערביים מבנקים אמריקניים.

מציינים, כי ההצהרה המדינית תפורסם הערב, עם נעילת דיוני הפיסגה. מלבד אין להניח, שההודעה תפרש את כל ההחלטות המעשיות שהתקבלו בישיבות הסגורות של הוועידה, במיוחד בנושאים הרגישים שעמדו על סדר היום. התחייבות שנדרשה מכל אחת ממשתתפות הפיסגה, לתת תמיכה כספית ואחרת במקרה של התחדשות הלחימה.

מלך ערב הסעודית פייסל (משמאל) וסגן ראש הממשלה אבן פאה בפסגה הערבית אשר ב„מועדון האורנים" באלג'יריה. (הצלום איי.פי., רדיו־טלגראפי)

סוריה: נחזיר שבויים - אחר שישראל תתחיל להיסוג משטחי ששת־הימים

את רשימת השבויים הישראלים תתן דמשק תמורת נסיגה לקווי ה־22 באוקטובר והחזרת 15 אלף כפריים — „כמו שנהגה צפון־וייטנאם כלפי השבויים האמריקניים" ✱ סוריה תשתתף בוועידת השלום — אם תקבל הזמנה מהאו"ם

מאת ג'ים הוגלנד, שליח „וואשינגטון פוסט" באלג'יר

סוריה תשחרר את השבויים הישראליים רק אחרי שתפתח ישראל בנסיגה מן השטחים הסוריים שנכבשו למן מלחמת ששת הימים — אמרו באלג'יר אתמול מקורות רשמיים סוריים, בדחותם שורה של הצעות מוסכמות, שהציגה ישראל בעניין השבויים במשך השבועיים האחרונים.

הם אמרו, כי סוריה מוכנה להגיש את רשימת שבויי המלחמה הישראליים רק תמורת נסיגת צה"ל מן העמדות שנכבשו אחרי 22 באוקטובר, השבת כ־15 אלף תושבים סורים לכפריה שנכבשו במלחמה זו.

ממשלת סוריה רוצה, כי חילופי השבויים ייעשו באותה שיטה, שבה שוחררו שבויי המלחמה האמריקניים מידי צפון וייטנאם והווייטקונג. האנוי הגישה רשימה מלאה של השבויים האמריקניים רק אחרי חתימת הסכם בדבר יציאת הכוחות האמריקניים מדרום־וייטנאם, ושיחרור השבויים נעשה בקצב של יציאת האמריקנים.

לאו להצעה על החרמון

מקורות מקורבים למשלחת הסורית בוועידת הפסגה הערבית אמרו אתמול, שבשיטה זו רוצה סוריה לכלכל את החלפת השבויים.

הם הוסיפו כי סוריה איננה מעוניינת בהצעת ישראל כשלושה, להעביר לידי האו"ם עמדות שנכבשו מידי הסורים על החרמון תמורת שיחרור השבויים.

שיחות שלום — „בחסות מועצת הבטחון"

בניגוד מדוקדק אמר מקור סורי מוסמך, כי סוריה תסכים להשתתף בוועידת השלום בז'נווה ב־18 בדצמבר, אם תקבל הזמנה מן האו"ם.

הסורים מדגישים, כי הם רוצים ששיחות השלום ייערכו בחסות מועצת הבטחון ושהיא תקבע את המשתתפים בוועידה ותתווה את הנהול של הדיונים, לפני שתיפתח ועידת השלום.

סוריה מעוניינת, שבריטניה וצרפת ישתתפו בשיחות ז'נווה. אולם אין סימן שהיא תסרב להשתתף בה, אם תוך מן הצדדים לסיכסוך יחמנו רק ברית־המועצות, ארה"ב והאו"ם, כפי שהציעה ישראל באופן בלתי־פורמאלי.

דיונים — בינואר

לדברי המקורות הסוריים, יש הסכמה בין דמשק לקאהיר, שאחרי טקס הפתיחה ב־18 בדצמבר יידחו דיוני הוועידה עד אחרי הבחירות לכנסת ב־31 בדצמבר, והדיונים יתחדשו בינואר.

סוריה קושרת את הגשת הרשימות של שבויי המלחמה על פי אמנת ז'נווה בטענות של הפרת האמנות והחלטת מועצת הבטחון בדבר הפסקת אש בידי ישראל — אף שסוריה עצמה הודיעה על הסכמתה להפסקת האש רק יומיים אחרי ההחלטה הראשונה של מועצת הבטחון. הסורים טוענים, שישראל מפרה את אמנת ז'נווה מתוך שאיננה מתירה שיבת תושבי הכפרים שנודשו בעת הקרבות מישוביהם בגולן ועל החרמון.

הפרשן הצרפתי, גנראל בופר, בשובו ממצרים וסוריה:

המצרים לחמו בשיטת התאבקות יוונית־רומית, הישראלים - לפי ג'ודו

✱ הדיוויזיה הסורית ה־9 איבדה 80 אחוז מהטנקים שלה נפגעו כ־10 אחוז מחיל הרגלים הסורי

מאת תמר גולן, שליחת „מעריב" בפאריס

„שלושה דברים אין ישראל יכולה לסבול — מלחמה ממושכת, אבידות כבדות ומלחמה בשתי חזיתות. זה היה יסוד האיסטראטגיה שלי" — כך אמר נשיא מצרים, אנואר סאדאת, לגנראל הצרפתי אנדרה בופר.

גנראל בופר, הפרשן הצבאי של „פיגארו" הפאריסי חזר זה עתה מביקור בסוריה ובמצרים. בימי מלחמת יום הכיפורים פירסם גנראל בופר מספר מאמרי פרשנות, שהיו ברובם פרו־ישראליים.

גנראל בופר היה אורחו של מוחמד חסנין הייכל והנשיא סאדאת. סאדאת קיבל אותו כשהוא לבוש בבגדי פילדמארשאל.

סנטימטרים וקילומטרים

סאדאת אמר לגנראל בופר, כי לפני מספר שנים אמר באוזני הנשיא נאצר, ש„עשרה סנטימטרים מזרחה לתעלה יספיקו לנו". הסנטימטרים נהפכו לקילומטרים.

גנראל בופר מציין כי בצרפת לא הבין איש, שהחזית המצרית לאורך התעלה לא היתה קו רצוף, אלא הורכבה מארבעה ראשי גשר. בגלל הצורך להזרים אספקה לחמש דיוויזיות, בקו חזית שאורכה 180 ק"מ. הצבת כוחות זו של הצבא המצרי איפשרה לישראלים להשתמש בשיטה החביבה עליהם, הוקפה מן האגפים ומהעוקף — כותב בופר.

ימים של בילבול

הגנראל הצרפתי שוחח עם שר המלחמה המצרי, גנראל אחמד איסמאעיל עלי, ובשיחה זו נסתבר, כי במשך שלושה ימים נשאר המצב באיזור דוורסואר — איזור החדירה הישראלית לגדה המערבית — מבולבל. הסיוע המצרי לכוחות המצריים בגדה המערבית בא מאוחר מדי.

גנראל בופר טוען שכוחותיו של אלוף שרון היו מוצבים מדי. אך עתה הם מוגנים בחסות הפסקת האש.

את התרשמותו הכללית מהמלחמה בחזית המצרית סיכם גנראל בופר כדלהלן: המצרים לחמו לפי שיטת ההתאבקות היוונית־רומית, הישראלים לפי שיטת ג'ודו. שני הצדדים נפלו, כשגיהם חבוקים ושלובים זה בזה, עד שבא מישהו והפריד ביניהם.

איך נבלמו הסורים

גנראל בופר שואל, מדוע לא ניצלו הסורים את שלושת הימים הראשונים של המלחמה, כאשר הישראלים היו עסוקים גם בחזית המצרית, כדי לכבוש את רמת־הגולן, למרות עליונותם המספרית. תשובתו היא, שהפיקוד הישראלי בצפון הבמיל את כוחות ההגנה שלו והציב מארבים רבים. הסורים הפעילו שלוש דיוויזיות ב־4 צירים. הם התקדמו 6 ק"מ והלמו על פני טנקי־דמה ישראלים, אך התקדמות הטנקים הסוריים היתה חלשה ורבים מהם נהרסו.

ב־11 באוקטובר ריכזו הישראלים את התקפתם על הדיוויזיה הצפונית, שהחלשה בינתיים ומפקדה נהרג. דבר זה איפשר חדירה עמוקה לתוך סוריה. בין ה־12 ל־16, — מספר הגנראל בופר, — הגיעו שתי הדיוויזיות העיראקיות והחטיבה הירדנית.

80 אחוז אבידות

בקו החזית סופר לגנראל בופר, כי הדיוויזיה ה־9 הסורית איבדה בארבעת הימים הראשונים 80 אחוז מהטנקים שלה, אבל רק 25 אחוז מהצוותים נהרגו. — לדברי הסורים, — משום שהטנקים הרוסיים עובדים על מאזוט, הבוער באיטיות, בעוד שהטנקים הישראליים פועלים על בנזין, המתלקח בנקל.

גנראל בופר אומד ב־10 אחוז את הנפגעים בחיל הרגלים הסורי.

ניכסון חוסך דלק

הנשיא ריצ'ארד ניכסון השבית את ספינת המילים שלו „סקויה" כחלק ממאמציו להילחם במשבר האנרגיה — נמסר בהודעה של הבית הלבן אמש.

בשבוע שעבר הודיע ניכסון על צימצום הטיסות במטוסו הפרטי. (רויטר)

המצרים פתחו מספר פעמים באש מנשק קל

במשך יום אתמול פתחו המצרים מספר פעמים באש מנשק קל לעבר כוחות צה"ל מדרום לאגם המר הקטן. הושבה אש. לא היו נפגעים.

בחזית הצפון נורו בשעות הצהרים מספר פגזי מרגמה על ידי הסורים באיזור בית ג'אן. הושבה אש. לא היו נפגעים.

מן העיר סואץ הועברו אתמול 101 פצועים בשבעה אמבולנסים שהיו נהוגים בידי אנשי האו"ם. 30 מהם היו פצועים קשה.

סאדאת מכחיש שבריה"מ סיפקה לו נשק גרעיני

נשיא מצרים, אנואר סאדאת, הכחיש ידיעות כי בריה"מ סיפקה נשק גרעיני למצרים בעת המלחמה — אמר ציר הקונגרס האמריקני ויליאם ארמסטרונג, רפובליקני מקולורדו, בשובו לארה"ב מסיור בן 10 ימים בישראל ובמצרים.

ארמסטרונג, חבר ועדת־משנה של בית הנבחרים שביקרה במזרח התיכון, אמר: „שאלתי את הנשיא סאדאת בענין הנשק הגרעיני. בתגובה לשאלתי הגלויה והישירה, הכחיש הנשיא בכל תוקף שבריה"מ סיפקה נשק כזה למצרים".

ארמסטרונג אמר, כי למחרת היום „הזהיר אותי דיפלומאט ערבי, כי העולם הערבי סבור, שנשק גרעיני יופעל אם יתחדשו הקרבות".

עוד אמר בדיווחו, כי ישראל אסירת תודה על משלוחי הנשק מארה"ב, אולם „רגשות התודה שלהם מעורבים במרירות".

הוא אמר, כי התערבות אמריקנים היתה הדבר היחיד שמנע את ישראל מלהנחית מהלומת־מנע אוירית, שעות אחדות לפני שהמצרים והסורים הסתערו על העמדות הישראליות בסיני וברמת הגולן. (ע"ר)

ברז'נייב לאינדירה גאנדי: השאיפה להפגת המתיחות צריכה להקיף כל היבשות

מאת ש. קרישנאמורטי, כתב „מעריב" בניו־דלהי

שאיפתה של ברית המועצות להפגת המתיחות בינה ובין המערב ועניינה בבטחון אירופה, אינם מצטמצמים בתחום יחסיה עם המערב, אלא שייכים להתייחסות כללית ליחסים הבינלאומיים — אמר מזכיר המפלגה הקומוניסטית הסובייטית, ליאוניד ברז'נייב, לראש ממשלת הודו, גב' אינדירה גנדי, בשיחתם בניו־דלהי אתמול.

מר ברז'נייב הוסיף, כי הפגת המתיחות והבטחון אינם צריכים להצטמצם בגבולות יבשת אחת, אלא צריכים לחול על כל היבשות, כולל אסיה.

הודו, כמוה כמדינות קטנות אחרות, מתנגדת לקביעת גורלן בידי המעצמות הגדולות.

בדיוני מועצת הבטחון בענייני המזרח התיכון, התמרמר נציגה של הודו על הפשרה שהושגה בין ארה"ב ובריה"מ על נוסח של החלטה, בלא להיוועץ במדינות קטנות יותר כגון הודו.

מחירון מוצרי פילקו לעולים ולפטורי מס

	מחיר בל"י
טלויזיות יבוא	
מסך שחור "24	966 + 150
מכונות כביסה	
W 30 (קומט ביו)	1,050 + 150
W 50/40 (סופר ביו)	1,134 + 150
W 60 (אקוס ביו)	1,386 + 150
W 70 (דה לוקס ביו)	1,554 + 150
F 20 (ביוקומפקט)	1,113 + 150
F 10 (בולמטיק)	1,281 + 150
מכונות ייבוש כביסה	924 + 150
מכונה להדחת כלים	1,512 + 150
מזגן אויר CR. 12,500 (הובלה)	1,425 + 30

רק הפקדה בבנק של התשלום תאפשר לך להזמין את המוצר דרכנו.

הודעה חשובה! הטובין יסופקו החל מינואר 1974 ושעורי הפטור יהיו בהתאם לחוק שיחול בזמן שחרור הטובין מהמכס.

המחיר כולל העברת הטובין מהנמל למחסני הערובה, הובלה עד הבית, שרות, הדרכה, ביטוח במשך שנה.

אזהרה: אין אנו אחראים עבור כל קניה שלא אושרה על־ידי „ריפלס—פילקו"

PHILCO

פילקו תמיד־באיכות עולמית

صكنا من الاصل

ג. מאיר דחתה הצעת שרי מפד"ל להקים ממשלת ליכוד לאומי

בפגישה עם השרים הדתיים אמרה ראש הממשלה שיש לקיים את הבחירות במועדן

מאת דניאל דגן

ראש הממשלה, גולדה מאיר, דחתה את האפשרות להקים ממשלת ליכוד לאומי, [illegible] הפגישה שיש הכרח לקיים את הבחירות במועדן, הכשירה שלממשלה יהיה מאו־[illegible] בראש ברור.

הצבעת מאיר דיברה בפגישה עם שרי מפד"ל, שביקשו ממנה לעשות להקמת ממשלת ליכוד לאומי לאלתר, ולנהוג את הבחירות הכלליות בשנה אחת. גולדה מאיר, הגידה, כי אין אפשרות לצרף את גח"ל ל[illegible] ממשלה, משום שגח"ל אינו מקבל את הפירוש הישראלי להחלטה 242 של מועצת הבטחון מ־1967, ובלי לקבל החלטה זו אין סיכוי ללכת לוועידת השלום עם הערבים.

השרים הדתיים, שנפגשו עם ראש הממשלה אמש בלשכתה בירושלים אמרו שלדעתם מחייב המצב המדיני והצבאי, שבר בהנהגה ממשלת ישראל, דחיית הבחירות בשנה אחת והקמת ממשלת ליכוד. הם הצביעו על כך כי אפשר שהתוצאות בבחירות לכנסת, אם ייערכו במועד שנקבע, תהיה מוטעה בלבה. עוד הדגישו, שהמצב בו נתונה ישראל מחייב שהממשלה תהיה רחבה בכל האפשר.

מועצת בטחון לאומית

לאחר שגולדה דחתה את הצעתם של השרים הדתיים, הם אמרו כי יעלו את האפשרות להקמת ממשלת ליכוד לאומית גם אחרי הבחירות.

שר הפנים, ד"ר יוסף בורג, העלה לפני גולדה הצעה להקים מועצת בטחון לאומית, שבה ישתתפו גם שרים אחרים. ראש הממשלה הגיבה בחיוב על עצם הרעיון, ואמרה כי ייתכן שהוא יבוא לכלל ביצוע לאחר הבחירות.

נערך דיון על הסכון בדלק ובחשמל

אם יחמיר מחסור בנפט גולמי יונהגו קימוצים בצריכת אנרגיה

בדיקת האפשרות להנהיג הקצבות־קיצוב הורשות גם ב־[illegible] ולא רק במזון, הוצעה אתמול על ידי מנכ"ל שר ה־[illegible], ד"ר צ. דינשטיין, ב־דיון על הדרכים להסכון ב־דלק ובחשמל ולניצול מקו־רות אנרגיה אלטרנטיביים.

ד"ר דינשטיין ישב ראש ב־דיון שנערך ביוזמת מכון הנפט הישראלי ובהשתתפות נציגי המשרדים הממשלתיים הנוגעים בדבר, חברות הנפט הגאות, חברת החשמל, „צים" ו„אל־על", אגודת האינג'ינרים, ה־מועצה הישראלית לצרכנות ו־מרצים לכלכלה מן האוניברסיטאות.

[illegible]

כוח גרעיני

לא הוו עורדין על כך, שיש להחליט מה על הק־מת המנת כח גרעינית ראשונה בארץ.

מנכ"ל „צים", מר מ. קשתי, אף דרש להקים מיד כמה תח־נות גרעיניות, ולעבד „תכנית מחוץ", שתביא להפעלת התחנה הראשונה עוד לפני סוף העשור הנוכחי.

מרבית הדוברים סברו, שגם אם ייפעל בעניין זה במלוא הדחיפות, לא בצליח להפעיל גם תחנה גרעינית אחת אלא בתחילת שנות ה־80.

מקורות אלטרנטיביים

[illegible]

שינוי הרגלי צריכה

[illegible]

ייעול וחסכון

[illegible]

הסברה — וחיפוש

[illegible]

משפחות הנעדרים יפגינו ברחבת משכן הכנסת

מאת אבישי אמיר

יותר ממאה נציגי משפ־חות של 53 נעדרים תושבי ירושלים התכנסו אתמול בבירה כדי לדון בצעדים שיש לנקוט עקב חוסר ה־מידע על גורל יקיריהם.

משתתפי הכינוס השמיעו ביקורת חריפה על הטיפול ה־כושל של שלטונות הבטחון ב־משפחות הנעדרים. כמה מ־קרובי הנעדרים טענו כי מסרו למרכז המידע של משרד ה־בטחון למשפחות הנעדרים ב־תל־אביב פרטים על חיילים אותם כדאי לחקור בנוגע ל־נעדרים, אולם שבוע לאחר מכן, כשבאו לדעת ליצור מתקדמת החקירה, גילו לתד־המתם, כי התיק ריק.

קרובי נעדרים אחרים קבלו על שנענו בתשובות מסוג „לך ושוב" אצל קצין העיר.

בתום הכינוס הוחלט לדרוש משלטונות הבטחון לפתוח גם בירושלים מרכז מידע ל־משפחות נעדרים כדוגמת ה־מרכז בתל־אביב. כן הוחלט לקיים הפגנה של משפחות ה־נעדרים מכל הארץ מחר ב־שעה 10.30 ברחבת משכן ה־כנסת בירושלים. בשעה זו תערוך הכנסת דיון על בעיית הנעדרים. משפחות הנעדרים רוצות למחות בדרך זו על אי כבוד בנלאו של סעיף מתוך הסכם הפסקת האש הנוגע ל־חילופי שבויים. חיפוש נעד־רים. כן תמחנה משפחות ה־נעדרים על „אוזלת ידה של הממשלה בהחזרת יקיריהם".

חופשת חנוכה תתקיים כמתוכנן

משרד החינוך והתרבות מו־דיע, שחופשת חנוכה של בתי הספר תתקיים כמתוכנן. ה־חופשה תתחיל ביום ראשון (23.12) כ"ח כסלו ותמשך ש־בוע ימים. הלימודים יתחדשו ביום ראשון (30.12) ה' טבת.

בעקבות הערות נציג רשימת מר"י

המגמה היא לסיים את הבחירות בקרב החיילים תוך יום אחד

מאת רפאל אלדור

[illegible]

מר זכרוני העלה בפני הוע־דה את הבעיה שאם יתקיימו הבחירות בקרב החיילים לאחר הבחירות בקלפיות האזרחיות, עלולה הצבעת החיילים לה־יות מושפעת מתוצאות הבחי־רות אצל האזרחים.

בדיון שנערך בנקודה זו ב־ועדה לא היו עוררין על כך שהתופעה הנ"ל איננה רצויה. עם זאת, לא נתקבלה כל החל־טה פורמלית וחברי הוועדה הסתפקו בהסבר הנ"ל, אם אמנם יתברר, תוך כדי מהלך הבחירות, כי בניגוד למתוכנן לא הספיק מספר ניכר של חיילים להצביע ביום הרא־שון, תוכל ועדת הבחירות המרכזית להחליט בו־במקום לאסור את פרסום התוצאות הבחירות עד לאחר תום ה־הצבעה בקלפיות הצבאיות. אפשרות זו הועלתה אמנם, אך גם לגביה לא התקבלה כל החלטה.

מר זכרוני גם ערער על ההחלטה, שהתקבלה בשעתו, לאפשר הצבעת חיילים על־ידי הצגת פנקס־שבוי במקום לחייבם להציג את תעודת ה־זהות, כנדרש מהמצביעים ה־אזרחיים.

סוכם כי ענין זה ייבדק שוב עם המשכיל, מתוך מג־מה לוותר על הצגת תעודת זהות רק לגבי חיילים המצב־יעים בעמדות קדמיות.

היכן האופוזיציה?

(חברי הליגה להגנה יהודית מובלים לניידת משטרה לאחר פלישה בת שעה וחצי לבניין שגרירות ארה"ב בת"א, במסגרת המאבק נגד לחצי ארה"ב וכניעת ממשלת ישראל).

זוהי!

דרוש מעשׂ לא נאום ועל אחת כמה וכמה לא שתיקה!

ובכן זוהי הליגה אבל היכן הליכוד?

בשעה שממשלת ישראל מוליכה את העם בנתיב הכניעה.

בשעה גורלית לעתיד עמנו בארצנו.

בשעה שתיתכן בכל רגע הפקרתם של שטחי מולדת לאויב תמורת שלום מזויף.

בשעה שהערבים מופתעים ממימדי הנסיגה שישראל מוכנה לסגת ולהפקיד את השטחים וגבולות הבטחון, לטובת הערבים העלולים בכל רגע לקבל את השטחים שיהוו לקרש קפיצה להיסול מדינת ישראל.

בשעה שממשלת ישראל מסייעת לעמי ערב להתקדם לקראת „פתרון בעיית פלסטיין" בשלבים, אל לנו לשכוח כי מטרתם הסופית של הערבים היא השמדת מדינת ישראל והם מעולם לא וויתרו על כך. בורגיבה אינו שונא ישראל קטן מקדאפי, הוא פשוט יותר ערמומי ממנו. לפני זמן קצר בלבד אמר בורגיבה בראיון לעיתונאי צרפתי, שדבריו בוטנו בקשר לתוכנית שלום עם מדינת ישראל בגבולות 47, נועדו לגרום לכך שיהיה קל יותר לערבים להסל את מדינת ישראל.

הערבים אינם רוצים בשלום הם מעונינים להשלים את מלאכת הכנופיות ופורעי חברון.

בשעה שעלולה להרוץ את גורל העם לשבט למשך דורות.

בשעה מכרעת זו אנו שואלים:

היכן האופוזיציה? היכן „הליכוד"?

דממת „הליכוד" בשעה זו מסכנת את עתידנו ומסרתת את אנשי „המעודד" המוען שצדק כל השנים כאשר קרא לויתורים גדולים על „שטחים". מול סכנות אוילויות של „צדק" שכוח, במקום שתבוא צעקת האשמה מצד „הליכוד" ישנה התנצלות ודממה.

ח"כ ש. תמיר טוען שמעולם לא דגל ב„אף שעל" והוא גאה בכך.

הליברלים — שאצלם כל העיקרון של „אי חלוקתה של א"י המערבית מהודש" לא היה אף פעם חשוב כשלעצמו והיה מס שפתיים לאנשי תנועת החרות — מתיראים מפני התדמית של „מפלגת מלחמה" ונכונים להשלים עם נסיגות עצומות ובלבד שלא יראו כנושאי „אף שעל".

אנשי הרשימה הממלכתית, המתיראים לפגוע בשר הבטחון היקר לליבם ובודאי שאינם המדברים נגד נסיגה.

הליכוד שותק כיון שלמרכיביו אין התנגדות נפשית ואידאולוגית והגיונית לנסיגה, זולת תנועת החרות (ובראשה מר מנחם בגין) הנתונה בתוך מלחציים של השותפים הכובלים אותה ומשתיקים משתקים אותה.

„הליכוד" שותק כיון שהוא חושב שהעם כולו עייף ומעונין בשלום המזויף, ואם הוא הליכוד יבא נגד שאיפה זו הרי יפגע בבחירות. ע"י גישה זו מחזק „הליכוד" את תחושת העייפות ומגבירה במקום להאבק נגדה.

לא עת לאופוזיציה „בנטלמנית" העת הזאת!

עתה עם שתיקתו של „הליכוד" עם שיתוקה של תנועת החרות ע"י הליכוד שהפך מליכוד.

עם בידודו של מנחם בגין בתוך הליכוד.

עם האכזבה הרבה מנת חלקם של רבבות אוהדי תנועת החרות שנתנו את כל מירצם לעיקרון של שלמות המולדת ו„אף שעל" ועתה משתיקים אותם וסותמים את פיהם.

האופוזיציה הלאומית הלוחמת שנותרה היא הליגה להגנה יהודית בא"י.

אנו גאים בכך שאנו אנשי „אף שעל"!

אנו היחידים היכולים לדחוף את „הליכוד" ובעיקר את אנשי תנועת החרות למאבק ציבורי רחב ורציני למניעת סכנת שואה העלולה חלילה להתרחש אם תמשך מדיניות כושלת נוסח מינכן!

למען מאבק נגד הכניעה!

למען שלמות המולדת!

למען עתיד האומה!

כך | אנחנו הברירה היחידה! רשימת הליגה-רק „כך"!! | כך

ת.ד. 36431 תל־אביב טלפון 286543

עירית רמלה

לסגן ראש העיריה

מר הנרי חדד ורעיתו

ברכות ואיחולים

להולדת הנכד הראשון

תזכו לגדלו

לתורה, לחופה ולמעשים טובים

ותרוו ממנו רוב נחת

א. אבוחצירא

ראש העיריה

ועדת החקירה - יום הכפורים

לפי חוק ועדות חקירה, תשכ"ט—1968

הודעת הוועדה

לפי החלטת הממשלה מיום כ"ג בחשון תשל"ד (18.11.1973), הוטל על הוועדה לחקור בנושאים הבאים:

1. המידע, בימים שקדמו למלחמת יום הכפורים, מהלכי האויב וכוונותיו לפתוח במלחמה, וכן ההערכות וההחלטות של הגורמים הצבאיים והאזרחיים המוסמכים לכך בקשר למידע האמור;

2. הערכותו של צה"ל למלחמה בדרך כלל, כוננותו בימים שקדמו למלחמת יום הכפורים ופעולותיו עד לבלימת האויב.

כל החפץ להעיד או להציג מסמך או מוצג אחר לפני ועדת החקירה בקשר לנושאי חקירתה, ימציא בכתב לוועדה תמצית עדותו, או תוכן המסמך, או תאור המוצג שברצונו להציג.

חיילי צה"ל, על כל דרגותיהם, רשאים לפנות לוועדה, שלא באמצעות מפקדיהם.

תמצית העדות, או תוכנו של כל מסמך, או תאור המוצג האחר, יישלחו לוועדה לת.ד. 1251 בירושלים.

הוועדה תשקול תמציתה של כל עדות, ותוכן כל מסמך, או תאור מוצג שיישלחו אליה, ותחליט אם להסתפק בחומר בכתב או להזמין את הפונה למסירת עדות בעל־פה.

ד. ברטוב, שופט
מזכיר ועדת החקירה

מערכות אזעקה

חברת „השמירה" בע"מ מתכבדת להודיע על המשך השרות התקין למערכות האזעקה בכל סניפיה ברחבי הארץ.

לידיעת חברות הביטוח, סוכני הביטוח וכל המעוניינים בהתקנת מערכות אזעקה, אנו ממשיכים, לזמן מוגבל, בהתקנת מערכות אזעקה במחירים הקודמים, למרות ההתיקרויות שחלו בעקבות העלאות המכס ומס הקניה.

בענין פרטים והזמנות נא לפנות:

חברת השמירה בע"מ

תל־אביב: רח' אנגל 8, טל. 623084, 621975

ירושלים: רח' כורש 12, טל. 27865

חיפה: רח' המגל 33, טל. 640972

קונפרנס ים תיכון - קנדה
קנדה - ים תיכון

הודעה

חברי הקונפרנס למטענים
ים תיכון — קנדה
קנדה — ים תיכון

מודיעים בזה לצבור לקוחותיהם, כי לרגל התייקרות מחירי הדלק בעולם הינם נאלצים להטיל היטל דלק בגובה של 7 אחוזים מדמי ההובלה החל מי"ג בדצמבר 1973

מחרתיים

ביום שישי, 30.11.73, בשעה 8.30 בערב

עצרת

מוקד

„בשוב לוחמים"

באולם התיאטרון הקאמרי (פסג' דיזנגוף, ת"א)

- יזכור לנופלים
- מכתבי מגוייסים
- דברים מן החזית והעורף
- אמנים

מאיר פעיל — יאיר צבן — עמוס עוז — רן כהן

מירושלים תצא הסעה ב־18.30 מרחבת בנייני האומה.

מי ייצג את הפלשתינאים?

השאלה מי ייצג את הפלשתינאים בוועידת ז'נבה איננה רק עניינם של השליטים הערביים המקיימים עכשיו את פגישתם באלג'יר. גם לישראל יש לה מה לומר בעניין זה.

ואם באלג'יר רואים רק ש ת י תשובות אפשריות על השאלה — חוסיין ויאסר ערפאת, אנחנו לא נוכל להתעלם מגורם שלישי: הנציגים המקומיים של הערבים היושבים בעזה, ביהודה ובשומרון.

לא ניתנה עד כה האפשרות לתושבים הערביים של שלושת החבלים האלה לומר מי, בעצם, מוסמך לדבר בשמם. הם לא בחרו ביאסר ערפאת כמנהיגם ולא הסמיכו את חוסיין לצאת ולתת בשמם. ואין זה כלל וכלל מובן מאליו שהאוכלוסיה אשר בגורלה מדובר, תוותר מראש על הזכות לומר היא עצמה כיצד היא רוצה לעצב את עתידה.

מכוונתם של השליטים הערביים באלג'יר לקבל החלטות בשאלת ייצוג הפלשתינאים עמוסה איפוא בסיכון שאלה גדולה. אין לאוכלוסיה הערבית של ארץ ישראל כל יסוד להפקיד את גורלה בידי אלה אשר במשך עשרים וחמש שנה ויותר ניסו להיבנות מן האסון שבא על הפלשתינאים ואין כל הראות שתרצה להתחייב מראש לקבל את המדיניות הפרו־סובייטית של ארגון השחרור הפלשתינאי [illegible] לעצמו.

אין להניח ש י ש ר א ל תסכים לפתרון שיהיה כרוך בהגברת ההשפעה הסובייטית באזור, ולמעשה — [illegible] של מדינת ישראל.

אם אמנם יחרים חוסיין את ועידת ז'נבה, כפי שאיים לעשות אם הפסגה באלג'יר לא תתן בידיו את הסמכות לייצג את הפלשתינאים, יותר סביר שקשה יהיה להגיע להידברות:

אנחנו לא ב„פארטנר" היחיד אשר יוכל לנו לשיחות על הסדר בשטחים שהם חיוניים לבטחוננו. ממשלת ירדן לא תבוא לוועידה שבה היא יכולה רק להפסיד שטח, כוח ויוקרה. האוכלוסיה אשר בגורלה מדובר — לא תהיה מיוצגת. ואפילו ארגוני המחבלים לא יהיו מיוצגים כולם. שכן הקיצוניים שבהם אינם מוכנים לשום משא־ומתן ולשום הסדר.

איך אפשר יהיה, בתנאים אלה, להגיע לידי הידברות ממשית — זאת שאלה שהתשובה עליה [illegible].

הפער והניגוד בק"מ 101

בשיחות בק"מ 101 בין האלוף יריב לבין הגנרל המצרי, גמאסי, קיים לא רק פער לגבי מספר הקילומטרים שישראל תיסוג משפת תעלת [illegible] — לאחר הפרדת הכוחות והצבא בינתיים — אי על הפקודה של [illegible] — בין עמדות ישראל ומצרים קיים ניגוד כוהני, שאין אפשרות להתגבר עליו, אלא אם כן צד אחד יסוג מעמדותיו העקרוניות.

ואין ישראל יכולה להיות צד זה.

ישראל מוכנה לנסיגה ה ד ד י ת של שני הצדדים ומוכנה להתמקח על מספר הקילומטרים שהסוג משפת הגדה. והדבר הוא על ה ד ד י ו ת הנסיגה.

ואילו מצרים רוצה בנסיגה חד־צדדית של ישראל, נסיגה חד־צדדית ללא תמורה.

ומצרים אף לא מסתפקת בכך, אלא שבתוצאה בעמדה זאת תובעת קאהיר, נסיגה נוספת של ישראל ב־15 בינואר: כלומר, נסיגה חד־צדדית של ישראל עד לפתיחתה הרשמית של ועידת ז'נבה (ב־18 בדצמבר) ונסיגה כוללת נוספת — עם פתיחת חלקה השני המעשי של הועידה בתחילת ינואר, אחרי הבחירות בישראל.

בעמדה עקשה זו, המלמדת אולי גם על מה צפוי לנו בעקבות [illegible] הצעד השני, [illegible].

ישראל מוכנה להסכים שבשטח שיפונה במגרת התעלה יישאר כוח שיטור סמלי מצרי המזוין בנשק קל ומצרים תובעת לעצמה זכות לקיים בשטח דיביזיות צבאיות בגבונות ומצוידות כהלכה בנשק כבד. מצרים היתה „נדיבה" והסכימה להוריד את תביעתה מחמש דיביזיות שישארו בשטח — לשלוש „בלבד".

לכן הפגישה היום — גם אם ילחצו ידיים, יבצעו יתודיעו וישתו קפה מאותו פינג'ן — אין לה סיכוי להידברות, כל עוד קיים ניגוד פרינציפיוני זה.

כי בק"מ 101 מתווכחים לא על מספר של קילומטרים, אלא על ניגוד [illegible] העקרוני לגבי נסיגה הדדית או נסיגה חד־צדדית של ישראל.

היום - במרכז העבודה

ראש הממשלה היא אשר הקדימה את מפלגת העבודה מפני האתגר והבקה לכנוס המרכז, שבו „יוצר הכל ויוחלט הכל".

אך את האתגר הזה הולידו אותם האישים ואותם החוגים, שיצאו חוצץ נגד ראש הממשלה, צוות עוזריה הקרובים — דיין וגלילי — והבעו סילוקם ורביזיה של הכבע לבחירות.

ראש הממשלה עומדת לנצח בהצבעת האימון — הואת מכמה סיבות: לא רק משום שהיא נהנית מאימון רוב המפלגה, אלא גם בגלל שהמבקרים התובעים התפטרות דיין וגלילי — לא הכשילו להעלות מועמדים שיבואו במקומם. או שאין להם מועמדים מתאימים או אלה, שמוכנים לרשת אותם אינם מוכנים עדיין להתייצב ולהתגלות ברבים.

גם התנועה „שקמה" מתוך למפלגה [illegible] הבאה לייעץ ולדרבן את „העבודה" לסלק את דיין — [illegible].

לכן אפשר לצפות לנצחונה של גולדה מאיר, כי במצב שנוצר, המפלגה זקוקה לגולדה [illegible] לאימון המפלגה.

משה שמיר

דבר אל מרכז מפלגת העבודה

אנו נאבקים על חיינו. מסביב עומד העולם כולו — פנים חתומות, שפתיים קפוצות, ארשת תמורה — והאצבעות שלוחות כנגדנו באיום:

„ארצה! על הברכיים! לשתוק — ולקבל הוראות!"

אנו זקוקים היום לכל הכוח, לכל האומץ, לכל אחדות הכוונה והפעולה, לכל האחריות ההדדית האמיתית [illegible].

*

הדבר הראשון הדרוש לנו במאבקנו המכריע היום ומחר — הוא הדרוש לנו כלפי עצמנו. כלפי יהדות העולם, כלפי אוהדינו המבקשים לראותנו נבונים אך עדים מוכנים לראותנו מנוצחים, ויותר מכל כלפי המזמינים להתקין בזירה המדינית את השלב הבא בתהליך חיסולנו — הדבר הדרוש לנו עתה הוא תמורה האמיתית בבית המקימה שלנו. דרושה ההבהרה נחרצת ובלתי מעורערת, כי אין אנו באים עתה אל הזירה המדינית מובסים, כי לא נקבל ולא נשלים עם הגירסה האומרת כי נחלנו תבוסה, כי הושברנו. כי אין בה אמת, כי ראשונים להוכיח שאין בה אמת — הם אנו עצמנו.

*

הבהרה נחרצת זו דרושה לנו גם כדי שכל תביעה שתוצג במגענו תוכר על ידי הצד השני (או על ידי השושבינים המאיצים בנו להיענות לה) כתביעה על גבה של [illegible] המצוי בידינו, וכתביעה המוצגת לכוח איתן [illegible] המסוגל לעמוד בחוזקתו — באופן שיש להציע עבודה תמורה רצינית. אם התמורה רצינית ומשכנעת היא שלום, הרי שיעורו והיקפו של השלום אשר ידובר בו תלויים בשיעורו והיקפו של מעמדנו הצבאי במלחמה זו. לבעלי מעמד איתן יש סיכוי לזכות בשלום איתן, לבעלי מעמד רופף — גם שלום רופף לא יינתן.

*

בהרצאתו בכלגנת הסמינריון הבינלאומי בבנין ון־ליר בראשית השבוע, אמר סגן ראש הממשלה יגאל אלון, בין השאר:

„תנאי הבסיס וההן לא יהיו קלים. מדינות ערב, הבעצמה השל, סבורות שעמדת המיקוח (צריך להיות, כנראה, המיקוח — הערת מ.ש.) שלנו הוחלשה. נצטרך להעריך זאת ועלינו לעשות מאמצים קשים כדי לשנות מציאות זו." (לפי „מעריב", 27.11.73).

„נצטרך להעריך את הסביבה כי עמדת המיקה (או היזכה, אם הגהתי אינה הגהה) שלנו נחלשה."

זהו משפט גבוה, נכון, היוני ואקטואלי. אני מקבלו כצו לאומי עליון, שמילויו מוטל היום על מדינאים ומחנכים, פובליציסטים וסופרים, עתונאים ומעצבי דעת הקהל [illegible], כמובן — על מערכת ההסברה הלאומית שלנו ועל המפלגות הלאומיות המרכזיות.

האם מפלגתו וחבריו של יגאל אלון, לרבות מקורביו שומעי לקחו — נשבעים לנו עליון זה?

*

ההתערות המאורגנת, המכוונת כבעצם, על עמדת הנהגת מפלגת העבודה מבפנים, התערותם של חברי המפלגה ואוהדיה, יוצאת מן ההנחה ומחזקת את ההנחה — כי מדינת ישראל נחלה תבוסה, וכי את התבוסה נחלה „התפיסה הבטחונית", וכי שיעורה של תבוסה זו ומשמעותה הם לכיוון החלשת כוח־עמידתה, הפחתת אופציות־המיקוח שלה, ירידתה לדרגת מבקשת־רחמים המכרחת להכיר בירידה זו.

בעיני העולם, בעיני אויבינו, ובעיני הציבור בישראל — יש הבדל מהותי בין ביקורת על הנהגת המדינה הנכוחת על ידי אופוזיציה שמחוץ־לה, המושכת כמילא לכיוון תודעת ביטחון עצמי, לבין ביקורת הנשמעת מתוך שורות המפלגה, המוכרת לכיוון תודעת כשבר ואובדן עשתונות. ביקורתה של האופוזיציה על הנהגת המדינה באה למלא אחר הביעה הנכונה של יגאל אלון. הביקורת של קבוצות החברים בתוך מפלגת השלטון — באה לחבל בהביעתו של יגאל אלון.

הקריאה לסילוקו של משה דיין (ובאחוריה צמודה התביעה לסילוק גולדה מאיר וישראל גלילי) — כשהיא באה מצד חבריו למפלגה ולשלטון יש לה פירוש אחד בלבד בזירה המדינית: החלשת מדינת ישראל וסיכול נסיונותיה לגשת למשא־ומתן ולדיונים על העתיד מעמדה של שווה בין שווים. כל כרוז נוסף בנוסח זה, כל מסיבת עתונאים, כל מאמר — מיותרגמים מיד להקשחה נוספת בעמדות הערבים, לצירצור נוסף בעמדות ידידינו האמריקנים, לקושי נוסף במאבקנו המדיני.

*

מעבר לכל חילוקי הדעות חייב מרכז מפלגת העבודה לזכור, כי השאלה אשר בה ייבחן איננה אישית או סיעתית — אלא לאומית, ובזאת פשטותה: האם אתם מתייצבים היום כמנהיגיו של עם שנחל תבוסה?

העם — שלא נחל תבוסה ולא יכיר בה לעולם — ישפוט אתכם לפי הכרעתכם על שאלה זו.

גבריאל שטרסמן

פגם בסדרי ההצבעה בצבא

את ההחלטה המגוחכת שועדת הבחירות המרכזית עומדת להחליט עליה השבוע — שמן הסתם יאשר אותה שר הפנים כדבר מובן מאליו — היא זו, שתאפשר לחיילים להצביע במשך יומיים — או אולי אף שלושה ימים — א ח ר י ששאר אזרחי ישראל יסיימו את הצבעתם. מכיוון שבחוק יש פירצה המאפשרת להאריך את תקופת הבחירות בקרב חיילים עד לפרק זמן של שבעים־ושתיים שעות (שיכללו את יום הבחירות), פנה הרמטכ"ל באלה הימים לועדת הבחירות וביקש להאריך את משך הזמן בו יורשו חיילים לבוא לקלפי ליומיים. הרעיון עצמו אולי אינו פסול כל־כך, בהתחשב בכך שבמרחבים בהם מוצבים חיילינו לא יאפשרו קיום הליכי הצבעה תוך 15 השעות שבמרוצתן יצביעו שאר האזרחים. אך ההגיון מחייב שהצבעתם של חיילים ת ו ק ד ם ולא תושהה מעבר לפרסום תוצאות ראשונות של הבחירות. ככלות הכל, פרסום התוצאות עוד לפני שאלפי חיילים נתנו את קולם למפלגה זו או אחרת, יש בו כדי להשפיע על הצבעתם.

כאשר ביקשנו לברר בוועדת הבחירות מדוע נתבקשה לאחר את הצבעת החיילים תחת להקדימה, נאמר לנו כי השנה, באופן יוצא מן הכלל, ייערכו הבחירות ביום שני בשבוע ולא ביום שלישי כפי שקובע חוק יסוד: הכנסת, ועדת הבחירות והצה"ל גם יחד לא יספיקו להכין את כל הדרוש להקדמת הבחירות בגלל השבת.

נזכור נא בהקשר זה, כי בחוק הבחירות לכנסת (נוסח משולב) תשכ"ט יש סעיף מפורש הקובע כי יוצאים ונוסעים הנמצאים בכלי שיט, יצביעו ביום החמישי ל פ נ י יום הבחירות הכללי.

בכלל מסתבר כי כל ענין ההצבעה הנמשכת הזו, מקורו בהליך מוזר, שלא עלה בקנה אחד עם נוהג החקיקה המקובל. אלא שבזמנו לא שם איש לבו לכך, שכל־שלו לא הגיע לחוק אלא כבדרך אגב ומן הסתם איש לא העלה על דעתו שיביא לתוצאה המפליאה שאליה שואפים עתה הרמטכ"ל וועדת הבחירות.

ביולי 1969 תוקנו בכנסת אי אלה תיקונים לחוק הבחירות, שבחירות היו להתקיים שלושה חדשים אחרי כן — ובין השאר נוסף לחוק סעיף בלשון זו: „ההצבעה בקלפיות לחיילים תהיה בשעות שנקבעו בתקנה או על־פיהן מתוך 72 השעות הכוללות את יום הבחירות."

והנה עובדה מפליאה היא, שלסעיף זה א י ן ז כ ר בנוסח החוק כפי שהוצע לכנסת על־ידי הממשלה. לא הוא ולא דומה לו. ואמנם, כאשר הובאו התיקונים לחוק הבחירות להצבעת המליאה ב־14 ביולי 1969, אמר יו"ר ועדת החוקה, חוק ומשפט חה"כ משה אונא:

„הוספנו את התיקון לסעיף 90, הקובע את מועד ההצבעה של חיילים. החוק הקיים קובע, שהבחירות אצל חיילים יתקיימו באותו זמן כמו לגבי שאר האזרחים. כאן מצאנו לנכון להבטיח גמישות בעניין זה, כלומר, שתהיה אפשרות להתאים במקומות מסויימים את ההצבעה של החיילים למצב שבו הם נמצאים. צה"ל יוכל ב[illegible] להבטיח אפשרות של בחירה בכל מקום שחיילינו נמצאים היום".

כאמור, הכוונה היתה טובה, אלא שספק אם יישומה עתה עולה בקנה אחד עם כללי הדמוקרטיה כפי שאנו מכירים אותם. ומכיון שועדת הבחירות עדיין לא החליטה סופית בדבר, מוטב שתתן את דעתה על התקלות הצפויות, אם חיילים ילכו לקלפיות לאחר שישמעו באמצעי התקשורת, איך הצביע רובו של הציבור האזרחי ויד מי על העליונה בעורף.

ד"ר יוסף בורג [שר הפנים]

הלקח הדחוף ביותר

לקחי מלחמת יום הכיפורים, לקחים המוסקים ומיותרגמים לשפת מעשה כבר בימים אלה, חייבים להתחיל באמת: הקמת מועצה לאומית עליונה לעניני בטחון.

אמת, הוקמה ועדת חקירה משפטית אשר תעסוק בסיבה הכוננות של צה"ל שקדמה ליום הכיפורים, ובמחדלים שלצערנו היו מנת חלקנו במערכה. ועדה, שבהרכבה יושבים אנשים בעלי משקל סגולי רב, בעלי מעמד ציבורי־[illegible] רם. אנשים שחזקה עלינו כי יעשו מלאכתם נאמנה — לתועלת כולנו.

בהקמתה של הועדה, אין לראות, לשכנותי, נסיון לטשטש והשתקה של הדברים באמצעות [illegible]. להיפך, הויכוח הציבורי מתקיים, באשר חוק ה[illegible] איננו חל על חקירה של עשייה או אי־עשייה מסקית, הויכוח — צר, בעל עוצמה, מטהר ומבריא.

אין לי ספק שאחרי מלחמה זו, יכתבו ספרי צבא וביקורת בכמות רבה בהרבה מאשר במלחמות הקודמות. יכתבו אודות הערכות על כמויות נשק, הערכות על טיבם של חילי האויב, שגם האנאלפביתיים שביניהם השכילו להשתמש בנשק המתוחכם שניתן בידיהם — פרימיטיבי בתפעול, אך אפקטיבי בתוצאותיו. יכתבו אודות בחינה מחודשת של מכונת המודיעין שלנו, על דרכים לעיכול אינפורמציה ובחינתה תוך איזון [illegible] בדקדוקים. יכתבו על הערכות בטחוניות שהן בחלקן גם הערכות מדיניות וכיצד מתחלקת אחריות הממשלה כולה בבחינות ההערכה, ביחוד כשזו ממשלה המורכבת על בסיס קואליציוני.

ובכל הנושאים הללו [illegible] דוקא עתה כשאנו עומדים על שתיקה ושמירה מעולה של [illegible] אינפורמציה. [illegible]

[illegible] הללו, אני חוזר להצעתי להקמת מועצה עליונה לעניני בטחון — שהתפקידה יהיה לדון ולהחליט בנושאים הללו, שהשתיקה יפה להם. אך גם טובה לעסוק ולדון בהם. ואנו נדע שהכרעה מופקדת בידיים אמונות. שלא כועדת החקירה שהוקמה או המשך הועדה במקום והבקורות גם לעתיד, למען לא תישנה התופעות שקדמו למלחמה.

אל לנו להעתיק את הדגם האמריקאי של מועצה זו. בארה"ב, מעמדו המיוחד של הנשיא שרוב סמכויות השלטון מרוכזות בידו, הוא הקובע את אופי המועצה והרכבה. אצלנו, חייבת ועדה זו, להיות המבקרת המכוונת את ענייני הבטחון. ישבו בה כמה ראשי־ממשלה לשעבר, אנשי [illegible] של הכלכלה (תורת הנפט שהפכה להיות הזיה אירופית תוכיח עד כמה שזורים זה בזה — הנושאים הכלכליים ונושאי הבטחון), אנשי מחקר עיוני שלא תרמו עד היום בעשייה הבטחונית השוטפת בשל אי רצון להיות או פעילות פוליטית־מפלגתית, ומומחים באסטרטגיה ובליסטיקה וצד לגיאו־פוליטיקה.

הסודיות בדיוני הועדה תהיה מלאה, והישיבות תוגבלו על ידי הגבלה במספר המשתתפים שכאמור לא יבחרו על פי המפתח המפלגתי. עקרון זה, של אי־מפלגתיות יחול גם לסודיות פעולותיה, וכו"ל... אין בהצעתי כדי לגרוע בסמכויות ועדת חוץ ובטחון של הכנסת. המליצה באמנות את הממשל בביקורתיה והכרעותיה. אך ככל ועדה פרלמנטרית, אף היא מורכבת מתוך 120 הח"כים אשר סגולותיהם שונות, ההתמחות בנושאי בטחון איננה נחלת כולם. גוף כזה אינו יכול להיות גוף מתכנן לטווחים ארוכים, והוא גם אינו יכול לעשות את מלאכת הבקורת [illegible] על המערכה הבטחונית.

במועצה הלאומית לענייני בטחון, ישתתפו „בעלי מקצוע" אשר לא השתתפו במרוצת הבחירות לכנסת, אך קולם צריך וחייב להישמע ולהשקל בפורום עליון. אם בימי מונטסקייה לפני 200 שנה למדנו על צורך שלושת זרועות השלטון, המחוקקת, המוציאה והשופטת, היום ברורה חשיבותה של זרוע רביעית: הבקרת. מבנה הממשל, ומשק המדינה הם מורכבים ומסובכים והמערכת הבטחונית שלהם — שהיא לב הממשל, חייבת להיות מכוונת ומבוקרת על ידי אנשים בעלי ידע מקיף ומעמיק.

אין ספק כי חיבטים אלה יהיו חלק בשיקולי הרכבת רשימות לכנסת, שמתוכן יבחרו חברי ועדת חוץ ובטחון.

אילו היו הבחירות נדחות לזמן יותר כבוסר, היה עומד על הפרק הצורך הדחוף בעריכה מחודשת של רשימות, גם מתוך הרגשים בסתוניים. פתיחת הרשימות לפנים חדשות. אין לזהות אותה עם הסכנה כלשהי לערוב תחומים בין הצבא והעשייה הפרלמנטרית. קצין גבוה אשר מתעתד או חושב על המשך דרכו במדיניות, עומד בפני שני נסיונות מכשולים: האחד — פשיטת עסקנים מפלגתיים על מספר קציני צה"ל מוכשרים ואהודים על־מנת לגייסם כמועמדים למפלגה, והשני — עוד בהיותו לבוש מדים, תושפענה דעותיו והתייחסותו לאנשים מן הכתרתיים הפוליטיים. ערוב התחומים מעלה את דברי התפילה של „הסר שטן מלפנינו ומאחרינו". יש לשמור על אי־פוליטיזציה מוחלטת של הצבא ואי־מיליטריזציה של הפוליטיקה.

קיימים בלמים השומרים מפני התפתחות בלתי רצויה זו לשמחתנו, עדיין לא קמה לנו כת קצינים כדוגמת כת הקצינים הפרוסית. יסודות האחוה והאחדות שוררים עדיין על צה"ל כצבא העם. גם חלקם הגדול של בני הקיבוצים ביחידות קרביות מעכבים בלם בפני התפתחות בלתי דמוקרטית. אך בלם — לחוד, ותופעה — לחוד. והעין חייבת להיות פקוחה.

[illegible] לציין שדוקא אלה שבעקבות מינויו של חיים בר־לב לכהונת שר, העלו התביעה „לתקופת צינון" בחוק, ראו צורך לשינוי בגלל „תקופת הצינון" העבורית. ברור שאין לשלול את הזכות להיות מועמד לכנסת מאדם אשר יקרא למלא תפקיד בעת משבר. אין להקיש בתקופת חרום לתקופה רגילה ו[illegible] כל תקופה ובהלה, כל כלל — והתקופה של יוצא מן הכלל.

בהבניה זו יכולים להיות [illegible] בעת מלחמה, בתנאי שאין שיבושים בערכי היסוד בימי שלום.

הכלכות המלחמה של רשימת הבחירות הם חלק קטן של מערכת הלקחים ושינוי הדוקטרינות שאנו עומדים לערכם בעקבות מלחמת יום הכיפורים. על השאלות הבעיקות והכבדות צריכים לבוא אחר יום הכיפורים יותר בצורה [illegible] תשובה. בניית העתיד בלתי אפשרית בלי הסתכלות בעבר ושוני הפעולות מצביעות על הכורח שבהקמת מועצה לאומית עליונה לעניני בטחון, ולאלתר.

היונים במערך: — אנו רוצים בשר!

קיצורו של דבר

מבחן ה„מצע"

מאז תום מלחמת ששת הימים ובמשך שש שנים ומעלה עמדנו בויכוח נסער ובלתי פוסק — עם עצמנו.

יום־יום, על פני כל השנים האלה, סער הרוחות והלל עולמנו מלא היה מאבק שניאש בקולי־קולות ובלהט מעל כל במה, על הדרך לשלום — על שלום ושטחים — הדמה היה, כי כל הבעייה כולה הניצבת לפנינו היא איך להגיע להידברות — בינינו לבין עצמנו; כי הכפות לפתרון תלוי בכך מי יגבור על מי, ה„נצים" או ה„יונים", אם נסגור או לא נסגור „אופציות", אם ספיר ודיין יגיעו לעמק השווה.

אין צורך לומר כי הרלבנטיות של כל הויכוחים האלה למציאות היתה זעומה ביותר.

תועלת בוודאי לא היתה בכך.

בוודאי לא לגבי בעלי הקו ה„נצי" שרגלו ביצירת עובדות — וכי מה טעם יש לעמוד ולהכריז על כך? — ולא היתה כל תועלת וכל רלבנטיות לנציאות בהפגנת הגמישות שבאה כביכול „לאותת" לערבים ומתוך דאגה ל„תדמיתה" של ישראל בעולם.

הפגנת הגמישות לא עוררה אצל עוס כמתוצ ערבי תגובה דקה שבדקה שהיה בה כדי לעורר את היונה שבינינו. ואסר להזכיר — ספק אם היתה עבודה טובה יותר לעולם — ודוקא בגלל פשטותה — מה, כי ישראל רוצה במשא ומתן לשלום ובהסדר המרך בוותר ויתורים על שטחים מצידה. מי שלא היה מוכן להכיר בהגינה ובויתורה של עמדה זו — שום עמדה לא היתה משכנעת אותו, פרט לעמדה שכולה ויתור. והי אמת היא, כי ככל שהרבינו לפרט, ככל שנמשך אצלנו הויכוח, התוצאה היתה הפוכה: הוא אך עירפל את העיקר — את מהותו היסודית המרכזית של המכשול להסדר, ועצר והלך והרשם, כי ה„נצים" בישראל הם המעכבים את הגאולה.

*

אכן, בהלך־הרוחות של השיפת בהרלי האנטבול שבו אנו נתונים, אין זה אלא מבשר עיבודים אצלנו ומהדרים ומצביעים באצבע מאשימה גם על „ההתנגדויות שהתחמצו" — שהנה, כמה נוח יותר היה לצעוד את הצעד אל שולחן הדיונים אתמול.

והכובן, העובדה שהתהלכו במנה או — ושהיום היא בלכת עוד יותר מאשר אתמול — היא, כי הדרך לקאהיר, בוודאי לדמשק ומכילא לרבת עמון, היתה חסומה בכתסומה של הממלה הצבאית הערבית. גם אם לא רק בה בלבד.

כי כיום, אף יותר מאשר לפני שלש שנים, אפשר וצריך לשאול את השאלה מדוע זה הפרה מצרים את הסכם הפסקת האש ב־1970 ופירפרה את יוזמת השלום האמריקנית, שישראל הסכימה לה תוך קבלת הנאמר בהחלטה 242; ואז, שלא כיום, לא דובר על קיומה „בד בבד" של ועידת שלום ישראלית־ערבית. האם תכנית רוג'רס היתה אז בבטיחות כל כך לישראל?

אמנם, כן. הנסיבות עתה שונות, מחות נחוזה לנו. אבל אין אנו בטוחים כי אילו הסכימו הערבים להסב עמנו לפני שלש שנים לועידת שלום, והיו בגלים נכונות לגעת לעבר של הסדר־שלום — האם ה„נצים" בתוכנו לא היו מוכנים ולא היו רואים את עצמם נאלצים לסגת מעמדה זו או אחרת.

כשם שאנו בטוחים, כי גם בנסיבות של היום לא נוותר, כי לא נוכל לוותר, בנקודות שהן חיוניות לקיומה ולבטחונה של ישראל. לבריה הנצים ולמרות הלהטים.

*

אין הדברים נאמרים כאן כדי להרכות לעצמנו, כי בצבם „לא נשתנה דבר", או שבצבנו ערב השיחות לא יכול היה להיות טוב ונח יותר.

אלא דווקא משום שהנסיבות הן כמות שהן, חשוב פי כמה לזכור ולדעת מהי ה„במה" שעליה אנו עומדים ומתווכחים — כי אין אנו עומדים עוד במשא־ומתן עם עצמנו, וכי הויכוח איננו יכול עוד לשמש „מורקן" והליך לקביעת דרך.

דווקא משום שהנסיבות הן כמות שהן, דווקא משום שהזעזוע שעבר עלינו הוליד את אשר הוליד במערכות הפנים שלנו — ואנו על סיפה של מערכת בחירות — יש צורך להטיל מבט אחורה וללמוד את לקח הויכוחים האלה שבהם היינו נתונים ושקועים על פני השנים — ולדעת כי אין פני ה„מצע" של היום יכול להיות כפני ה„מצע" של אתמול; שאין הוא יכול להיות מודרך כאותם הויכוחים שהדריכוהו אתמול: כי אין עוד מקום ל„תורה שבכתב" ול„תורה שבעל פה": כי לכל כלה וכלה שבו כיבצעה הנוגעת ביסודות קיומנו ועתידנו.

ואין אנו יכולים שלא לקוות, כי אכן יעמדו בבחון זה כל המפלגות.

ה. יוסטוס

„מיני פלשתין" — כשלב ראשון לחיסולה של מדינת ישראל

מאת המגד בירן, שליחת „מעריב" לפאריס

[illegible] הפאריסאי [illegible] על הפנית שלב ראשון: הקמת מדינה פלשתינית זעירה, — כותב „לה מונד" הפאריסאי.

העתון טוען, כי [illegible] ישראל לא [illegible] הגדה המערבית לא תוחזר לירדן.

„לה מונד" סבור, כי חוסיין יגיע [illegible]

כפי „לה מונד" [illegible]

ויש גם אפשרות שיהיה [illegible] בין מנהיגי תנועת ה[illegible] הגדה המערבית.

[illegible] השם „פלשתין", שנמחק מאז 1948.

נראה, כי בחוגים בעלי השפעה באלג'יר, לא נדונה כיום כל שאלת ההכרה בזכות קיומה של ישראל, אלא השאלה של השיטה המוצלחת ביותר לחסל בבת אחת [illegible] הקמת מדינה פלשתינית בשתי גדותיו של הירדן. יש סבורים, כי הקמת מדינה פלשתינית עצמאית להיות צעד ראשון להגנת [illegible] בעוד אחרים סבורים שיטת „הכל או לא כלום" [illegible].

מעריב
העורך: אריה דיסנצ'יק
המו"ל: חברת מודיעין בע"מ
בית דפוס „מעריב" בע"מ
תל־אביב: מערכת, הנהלה, מודעות, דפוס: בית „מעריב" רח' קרליבך 2 (מיקוד: 67 132) ת.ד. 20010 טל. 287211. סניף ראשי לקבלת מודעות בתל־אביב: שדרות רוטשילד 53 (מיקוד: 65 123), טלפון 621994.
ירושלים: המערכת: רח' הלל 14 (מיקוד: 94 581), טל. 231158. הפצה ומודעות: רח' הלל 16, טל. 231769.
חיפה: רח' הנביאים 29 (מיקוד: 33 104), טלפון 666468 ; 669020. הפצה ומודעות: רח' הנביאים 32, טל. 663254 ; 660051.

صكنا من الاصل

2266
100
2366
307
2674

תמורה — גם יציאת יהודי...

אל יפיטורי ממילווה מלחמה

צריך — או לא צריך

הכנסת אורחים לחיילים

איפה ביתו של הרצל?

אין יסוד להאשמה

אין כ... עם משלי חרש

„נצחון מ...

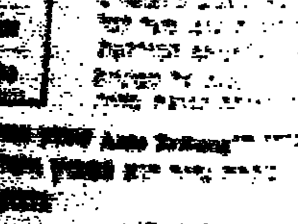

הסוכנות תעודד עליית צעירים ותוותר על „משפחות בעייתיות"

עוזי נרקיס: „ייערכו חודשי הסברה בארצות הרווחה ויוכנו 2 סרטונים"

מאת רפאל אלדור

העולים מארצות הרווחה שיבואו לארץ בעקבות מלחמת יום הכיפורים, צריכים להיות מאלה [illegible]

זו המגמה העקבית של כב־כיל מחלקת העליה והקליטה של הסוכנות היהודית, אלוף (מיל.) עוזי נרקיס, כפי ש־ביטא אותה אתמול במסיבת עיתונאים בירושלים. הוא אמר: „היום לא צריך להתעודד וי־כוח על עוד מטר מרובע ב־דירה, או על הבאת מקרר מארצות־הברית או ממדינה אחרת. המדינה נדיבה מאד כלפי העולים, ובכבצה היום אל להם לבוא אליה בדרישות".

עם זאת הבהיר מר נרקיס, כי אינו ממליץ לבטל או ל־צמצם את ההקלות שמהן נה־נים היום העולים. אשר להגב־לות המכס, העתידות להיכנס לתוקפן ב־1 בינואר, לאחר ש־הפעלתן כבר נדחתה פעמים, הוא שולל דחיה נוספת, כפי שבבקשות התאחדויות העולים.

„חודש עליה"

המציאות החדשה בארץ הב־ריצה את הסוכנות היהודית לצאת במבצע נרחב לעידוד ה־עליה בכל ארצות הרווחה. ש־במרכזו יעמוד בכל ארץ וארץ „חודש עליה". ל„חודשי עליה" אלה יגוייסו שליחי הסוכנות בכל המחלקות, אנשי השגרי־רויות והקונסוליות הישראליות וכן מרצים כקופים בהתנד־בות. כן יישלחו מסבירים בה־ארץ.

ברוב ארצות מערב אירופה ייערך „חודש העליה" בינואר הקרוב, בארצות־הברית וקנדה — בפברואר, ואילו בדרום אפריקה — במארס. המטרה היא להגביר בעיקר את עלייתם של הצעירים, בין כיחידים ו־בין במשפחות. מר נרקיס הס־עים כי נוכח בעיות הדיור והמחסור בעובדים סוציאליים אין מחלקתו מסוגלת לטפל ב־משפחות מרובות בעיות. הן יצטרכו להמתין לזמן מה כדי לעלות לישראל.

שני סרטונים

לקראת „חודשי העליה" מ־כינה עתה מחלקת העליה שני סרטונים: האחד שהופק על־ידי עולה מברית־המועצות ו־הוא משקף משפחת עולים חד־שים בעורף בתקופת המלחמה. השני צריך לכלול ראיון עם ראש הממשלה ובו קריאה ל־עליה לישראל. כן מכינים עלון שישיב בקצרה על השאלה „מדוע חייבים לעלות לישראל בשעה זו".

המחלקה עושה גם פעולה מיוחדת לעודד מתנדבים, ה־שוהים היום בארץ, להשתקע כאן. לדברי מר נרקיס אין כל בעיה לקלוט במוסדות להשכלה גבוהה את הצעירים הרוצ־ים להמשיך את לימודיהם. גם לא קשה להשיג עבודה מתאימה לאלה הרוצים בכך. הקושי הוא במציאת דיור מתאים.

לרתום שרי הממשלה

ראשי המדינה, ובכללם שרי הממשלה, חייבים לפעול ב־חו"ל לעידוד העליה ולא רק לאיסוף כספים. בדרישה זו יצא אתמול היו"ר בפועל של ההנהלה הציונית, מר אריה דולצין, בישיבת נשיאות הועד הפועל הציוני, שנתכנסה ב־ירושלים בראשותו של ח"כ יצחק נבון.

מר דולצין אמר כי הזדהותם הנלהבת של יהודי התפוצות עם מדינת ישראל בימי המלח־מה מוכיחה שהם פתוחים ל־אתגר העליה. אולם יש לשכנע אותם שהדרך העיקרית להב־טיח את קיום המדינה לאורך ימים היא באמצעות עליה גדו־לה. לפיכך הכרח שמנהיגי המדינה, שרים ומדינאים, יו־פיעו לא רק בעיני מגביות אלא יפעלו גם לעידוד העליה.

מצטמצמת הפעילות הכלכלית עם אפריקה

החברה לביטוח סיכוני סחר־חוץ נוהגת סלקציה חמורה בביטוח השקעות באפריקה ✶ מבטחים רק בערבות זרה

מאת שמעון רפפורט

הקשרים הכלכליים בין ישראל למדינות אפריקניות שונות מצטמצמים בהדרגה — וברם ההלם על כריתית ברורה ביהם לקשרים הכל־כליים עם מדינות היבשת השחורה.

חברות ישראליות, שקיימו מערכת קשרי מסחר עם מדינות אפריקניות, שרויות במבוכה. כל אחת מהחברות הללו נוהגת בעסקותיה לפי מיטב הבנתה, בלי לדעת בצורה ברורה על איזה בסיס להשתית את המשך העסקים. חברות ישראליות מ־סויימות, הנוהגות בזהירות יתר בקשריהן המסחריים, מס־כנות בכך את המעמד הכלכלי שרכשו. במיוחד קשה מצבן של חברות, שיש להן התחייבויות יצוא וחוזים הגובים. חוסר הבהירות חמור במיוחד אצל אותן חברות ישראליות, של־עיסקותיהן אין בטחונות צד שלישי.

החברה לביטוח סיכוני סחר־חוץ נוהגת סלקציה חמורה ב־ביטוח השקעות במדינות אפ־ריקה. מבטחים רק עסקות מסחריות, שלהן יש ערבויות של גורמים זרים. מאז פרוץ המלחמה כמעט ואין נכונות לבטח יצוא למדינות היבשת האפריקנית.

היצוא לאפריקה סובל גם מסגירת מיצרי באב אל־מאנ־דב.

הצלחה לשיטה חדשה לטיפול בפצועי כוויות בביה"ח רמב"ם

מאת שמעון רפפורט

שיטת טיפול חדשה בפצועי כוויות, שהונהגה במחלקה הפלסטית בבית־החולים רמב"ם בחיפה, זמן קצר לפני המלחמה, הוכחה כמצליחה ביותר. תודות לשיטה זו ניצלו עשרות רבות של פצועי כוויות ואפילו המקרים הקשים ביותר מחלימים במהירות.

רופאי המחלקה אמרו, כי השיטה החדשה מבוססת על העיקרון של ניתוחים מוקדמים, מהירים והדרגיים. לפי השיטה הקודמת נהגו הרופאים להמתין כשלושה שבועות בטרם החלו בניתוחי הכוויות והשתלת עור. בשיטה החדשה מבצעים את הניתוחים מיד לאחר שהפצוע מתאושש מההלם. בסידרה ניתוחים משתילים בהדרגה עור על הכוויות ועל־ידי כך מביאים לריפוי כמעט מלא בתום שלושה שבועות. בצורה זו נמנעים זיהום וסיבוכים וההחלמה היא מהירה.

שיטת הטיפול החדשה, שלווהה בטיפול פיזיותרפי כבר מחדר־הניתוחים, החזירה במהירות רבה את כושר פעילות הגפיים אפילו אצל פצועים קשה.

צוות מתנדבים מסגל הטכניון סייע בעיצומה של המלחמה בהובלה אלונקות. ציודם המאומנות של מהנדסי הטכניון הבחינו תוך עבודתם בפתרונות פשוטים לבעיות רפואיות, והפגישה בין המהנדסים והרופאים הניב כבר כמה „פאטנטים" יעילים להקלת סבלם של הפצועים ולזירוז החלמתם.

אחד ה„פאטנטים", שזכה להערכה רבה, היה שימוש בצינור השקיה למניעת זיהום פצעים. אחד מחברי סגל הפקולטה להנדסה חקלאית בטכניון, ד"ר אילן עמית, הבחין בקשיים בשמירת לחות קבועה של תחבושות. הוא הציע לנסות ולשמור על הלחות בעזרת צינור השקיה. הוכח, כי הצינור יעיל בהרבה מהשיטות הקודמות, ולאחר תקופת ניסויים נוספת יומלץ לשימוש גם בבתי־חולים אחרים.

רופאי המחלקה ימליצו בפני צה"ל לפתח לשריונאים כפפה קלה וחסינת־אש, משום שחלק גדול מהפצועים סבלו מכוויות גפיים. הרופאים סבורים, כי תלבושות חסינות־האש הוכיחו את יעילותן ומנעו כוויות־גוף קשות.

משל: ההסתדרות לא תוותר על תוספת־יוקר בינואר 1974

יתבע עדיפות להפעלת ענפי הבנייה והתובלה במלוא תנופתם ויחתור לצימצום מירבי בהוצאות התיווך

מאת מאיר הראובני

ההסתדרות הציע לקבוע מדיניות־שכר לשנה אחת בלבד (1974), בהתחשב בתנאים המיוחדים של מצב החירום. אולם ההסתדרות לא תוותר על תוספת היו־קר, שיש לשלם לשכירים בינואר 1974 על בסיס נתוני הלישכה המרכזית ל־סטטיסטיקה, שיפורסמו ב־16 באותו חודש. מניעת התייקרויות „המפיקהן" לא יפלו רק על כתפי השכי־רים.

דברים אלה אמר אתמול מזכיר ההסתדרות בפועל, מר ירוחם משל, בעת ביקור ב־קרית־שמונה.

מר משל ציין, כי ההסתד־רות תתבע עדיפות להפעלת ענף הבנייה בכל תנופתו, ל־הגברת פעילותו של ענף ה־תחבורה והתובלה וכן להפ־חתת הפער הקיים בין היצרן לצרכן, על־ידי חתירה לצימ־צום מירבי בהוצאות התיווך. „נשתדל להתחיל בתיקון ה־מצב בשטח התיווך אצלנו ב־בית, ברשויות השיווק והצר־כנות של ההסתדרות", אמר משל. הוא הוסיף, כי ההס־תדרות תקבע את המדיניות המקצועית שלה לשנה זו על בסיס השפעת המסים והתי־יקרויות שחלו „ועוד יחולו בימים אלה".

מזכ"ל ההסתדרות בפועל סבור, כי אין צפוי מיתון בענף הבנייה בארץ: קיימת העליה, ישנם זוגות צעירים ועדיין יש צורך לשפר את תנאי הדיור של משפחות ב־מצוקה.

מר משל מחייב את הנוהג במפעלי קונצרן „כור" (כפי שכבר בוצע במפעל „רמים" בקרית־שמונה) — לעבוד 9 שעות ביום ולהעביר את תמורת השעה הנוספת לקרן, שממנה ישולמו משכורותיהם המקובלות של עובדים שגוי־סו, מעבר לגג שמשולמת קרן השוואה. אבל, לדבריו, אין להתעלם מכך, שהשיטה מעו־ררת בעייה קשה: חיובו של עובד, המקבל שכר נמוך, ל־הפריש את תמורת שעת ה־עבודה הנוספת שלו להשלמת שכרו של עובד בכיר, מגויס, המקבל מעל 1500 ל"י בחו־דש. הפתרון, לדעת משל, הוא בהנהגת עזרה הדדית קולקטיווית, שתופעל על־פי קריטריונים, שיבטיחו חלוקה צודקת של כספי העובדים, שנשארו במפעלים, באמצעות קופה מרכזית, בדרך של „עז־רת הכלל לכלל". לדבריו, תופעל ליד המחלקה לאיגוד המקצועי יחידה מיוחדת כדי לטפל בהכנת הקריטריונים ו־הוא מציע לקבלת אדם מיוחד לטיפול בנושא זה בכל מוע־צת פועלים.

אשר לבעייה של הסבת אנשים, שמקומות עבודתם שותקו מחמת תנאי הזמן, ל־עבודות אחרות, בהן נוצרה תוספת כוח אדם, סבור מר משל, כי מקרן יש להבטיח העברת עובדים כאלה לעבו־דות נדרשות, אך יש להבטיח ששכרם לא ייפגע. הוא מציע, שעובד שיוסב לעבודה אחרת, שבה ישתכר פחות משהיה מקבל מהקרן למניעת אבטלה, ישולם לו הפרש ה־סכום מקרן הביטוח בפני אב־טלה. „לא ייתכן, שפרי־הדר, שנועד ליצוא ויש לו שוק טוב, יישאר על העצים רק מפני שישנו סעיף בחוק ה־ביטוח בפני אבטלה, המגביל הסבת עובד לעבודה אחרת רק לאותן עבודות, שהעובד מסכים, שהן מתאימות לו", אמר מר משל.

אשה נרצחה בחדרה בחבטות מקל בגבה

בעלה מבוקש ע"י המשטרה

מאת מרדכי אזקן

וידלה בולבול, בת 25 מחדרה, יהודיה שהתאסל־מה, אם לילדה בת 5, נר־צחה בליל שלשום בחבטות מקל בגבה, שגרמו לתנק בריאותיה.

הבעל, תושב בקה־אל־גר־ביה לשעבר, בן 27, הביא בליל שלשום את גופת אשתו לבית החולים „הלל יפה" ב־חדרה. הוא השב שהאשה עו־דנה בחיים ואפשר להצילה. אך בדיקה רפואית העלתה שהאשה כבר היתה ללא רוח חיים.

בהודע על כך לבעל הוא עזב מיד את המקום ונעלם. עתה הוא מבוקש על־ידי מש־טרת חדרה, שפתחה אתמול בחיפושים אחריו, אך ללא תוצאות.

בדירתה של הנרצחת — צריף ברחוב אחד־העם בחד־רה — נמצאו שברי מקל. חוקרי המשטרה מניחים שב־מקל זה הוכתה האשה מכות־רצח, שגרמו את מותה.

שוקלים העסקת דרוזים סוריים בעבודות בצפון

מאת סופר „מעריב"

אפשרות העסקתם של מאות פועלים דרוזים מהכפ־רים הסוריים, שנכבשו בידי ישראל במלחמת יום הכיפו־רים (חאדר, חרפא וחאלם) בעבודות ציבוריות ועבודות בניה של „סולל בונה" ב־צפון, נידונות בימים אלה בין גורמי הממשל הצבאי בגולן וההנהלה „סולל בונה". הבירורים נערכים על סמך פניות של הממשל הצבאי ב־גולן, המבקש למצוא מקורות תעסוקה לפרנסתם של עשרים בכפרים הדרוזים שמעבר ל„קו הסגול", שפרנסתם נתקפחה עקב תוצאות המלחמה וניתוקם ממקורות התעסוקה הסוריים ב־עבר. הבעייה העיקרית היא, שהדרוזים חסרים כל ידע מק־צועי והדבר מחייב מערכת שלמה של הכשרה מקצועית. בעיקר דרושים הפועלים הדרו־זים לעבודות פשוטות כגון עבודות חפירה, כתחליף לשי־מוש בציוד חפירה מכני, ש־גויס לצורכי מערכת הבטחון.

ההכרעה בנושא זה צפויה עוד השבוע. אם יוחלט על כך בחיוב, יתחילו סניפי „סולל בונה" בצפון בקליטת עובדים אלה ובהכשרתם המקצועית, תוך כדי העסקתם בעבודות באתרי הבנייה של החברה.

נדחתה בקשת אסיר למנוע תחרות־שחמט

אדריאן שוורץ, המרצה עו־נש מאסר בכלא רמלה, הגיש בקשה לצו מניעה נגד האי־גוד הישראלי לשחמט, בדרי־שה לעכב את משחקי הגמר לאליפות הארץ משום שלא הוכלל בין המשתתפים. בקשתו נדחתה בבית המשפט המחוזי בת"א.

אדריאן שוורץ נדון ב־1968 ל־14 שנות מאסר בשל כמה מעשי אונס. הוא היה שחמ־טאי טוב והמשיך לשחק ול־התאמן גם בבית הסוהר. ביו־לי השנה ביקש להיכלל ב־שלב חצי הגמר לאליפות יש־ראל בשחמט. אך בקשתו נד־חתה ע"י האיגוד הישראלי.

השופט מר שלמה לובנברג ביקש את תגובת האיגוד ה־ישראלי לשחמט בטרם ידון בבקשה, בתשובת האיגוד נא־מר, כי אדריאן שוורץ לא השתתף בטורניר המוקדם ולא הגן על תוארו. בהסתמך על כך דחה השופט את הבקשה.

תלמידי תיכון ישולבו בעבודות עזרה לחקלאים

לנוכח המצב במשק מאז מלחמת יום הכיפורים, יוק־דש השנה השירות הלאומי לתלמידי תיכון והם ישולבו בעבודות שונות, כמו קטיף הדרים לחקלאים.

זאת אמר מנכ"ל משרד החינוך, אלעד פלד, בכנס תלמידי י"א—י"ב של בתי הספר התיכונים, שנערך אתמול בכפר סבא. מר פלד הד־גיש, כי העזרה במושבים תכ־לול גם עזרה לנשי המגויסים בניהול משק הבית.

מר פלד השיב לשאלות רבות של התלמידים. בין ה־יתר אמר, שאין כל כוונה להקדים את מועדי הבגרות ואת הגיוס לצה"ל. בגלל המחסור במורים ייעשו שינויים בבחינות הבגרות, כדי להתאימן למצב שנוצר, אבל הם לא יבוטלו.

בעניין שחרור מורים מהשי־רות בצה"ל אמר, כי דבר זה אינו בסמכות משרד החינוך.

מר פלד נשאל גם בדבר החוזר הפנימי, שנשלח למו־רים, על הסברה למקרה של נסיגה, אשר עורר סערה ב־ציבור. לדבריו לא היה זה חוזר לבתי ספר, אלא פרוטו־קול על כינוס מורים ומח־נכים, שדנו בבעיות השעה. משרד החינוך אינו קובע עמ־דות פוליטיות. הוא הוסיף ש־הוא מסתייג גם מכמה דברים בתוכן הפרוטוקול.

בתשובה לשאלות של כמה תלמידים על המחדלים שהיו לפני פרוץ מלחמת יום הכי־פורים אמר מנכ"ל משרד ה־חינוך, שבנושא זה קיים ויכוח ציבורי וועדת החקירה תסיק מסקנות.

בפתיחת דבריו ניתח אלעד פלד את מלחמת יום הכיפו־רים. בידי הערבים היה יתרון ההפתעה, ובימים הראשונים נלחמה ישראל קשה, אך לאח־ר מכן השיבה ישראל יתרו־נה במלחמה. הדבר בא לידי ביטוי בשריון, בחיל האויר, בחיל הים ובחיל הרגלים. הוא הדגיש, כי כשם שלא היה מוצדק הזלזול, שהיה מקובל לפני המלחמה כלפי הלוחם הערבי, כך לא נכון גם להגזים כעת לצד השני, ולהתעלם מהיכולת שגילה צה"ל.

מנכ"ל משרד החינוך נתק־בל ע"י ראש העיריה מר זאב גלר בלשכתו. הוא ביקר בגני ילדים, בתי ספר יסודיים ו־תיכונים, בבית הספר הד־פנימייה, המתנחלים. כן הרצה לפני גננות, מורים ונציגי הורים על חינוך בשעת חרום. לפנות ערב נפגש עם מנהלי בתי הספר בכפר סבא.

היצעים מוגברים

היצע רב לנת"ד נקלט בירידה של אגורה ✶ מסחר שקט בצמודים

מאת ש. אבימל

מצב שוק המניות הורע אתמול: עודפי ההיצע הו־כפלו ובשערים נרשמו ירי־דות חדות, לעתים אף ב־מצב של 8—10 נק'. המח־זור לא התרחב והגיע ל־1.17 מיליון ל"י בלבד. ה־ירידות נרשמו גם בשערי אגרות החוב, הניתנות ל־המרה במניות.

ירידות חדות נרשמו אתמול בשערי מניות „אי.די.בי." (7 נק'), תוך מחזור של 39 אלף ל"י ע"נ; „בל"ל סטוק" — 4.5 נק' (41,000 ל"י ע"נ); „קירור 10 ל"י" — 8 נק' (מוכרים בלבד); „ישרס" — 7.5 נק' (12,000 ל"י); „עלית" — 12 נק' (32,000 ל"י ע"נ); „תעל" 7 נק' (4,500 ל"י ע"נ) וכו'.

בין המניות, ששעריהן עלו, יש לציין את „אריה" (2 נק') ו„בריטניה" (2 נק'), אך ללא מחזור.

היצע של 144 אלף דולאר הוריד את מחיר הנת"ד ב־נקודה אחת. רוב ההיצע נק־לט על־ידי הסוחרים. המחזור התקרב ל־100 אלף דולאר.

בענפי הצמודים היתה ה־מגמה בלתי־אחידה גם את־מול. המחזור בשוק אגרות־החוב הצטמצם ל־3.5 מיליוני ל"י (ירידה של מיליון ל"י לעומת שלשום).

במדדי הבורסה של 20 ה־מניות הפעילות נרשמו אתמול הירידות האלה: כספים וחב־רות להשקעה — 1.25 אחוז, ל־83 נק'; מקרקעין — 1.36 אחוז, ל־83.94 נק'; התעשייה — 1.8 אחוז, ל־31.05 נק'.

המדדים הקבוצתיים

המדד הכללי	243.77	—1.15
כספים וביטוח	208.96	—0.78
בנקים מסחר'	231.44	—1.05
בנ. למשכנת'	210.85	—0.30
מוסדות מימון	189.99	—1.09
חבי' השקעה	199.91	—1.37
התעשיה	382.17	—1.33
מסחר ושירו'	318.35	—1.40
מקרק' ובינוי	198.37	—1.40
מדד פיא לענף ההשקעה ב־20 מניות פעילות (100 = 31.12.72)	82.71	—1.43

עלית	276	—12.0
פוליגון	200	+ 4.5
אלרן	154	— 4.0
פז	84	— 3.0
הלפמן	84.5	— 1.5
דיסק' השק'	202	— 2.5
כלל השק'	194.5	
כלל תעשיות	183.5	— 2.0
נפטא	56.5	— 1.0
לפידות	113	— 3.0
ש. הון בל"ל	124.5	— 2.0
חבי' הישוב אג"ח	77	— 2.0
עלית	76.5	— 3.5
דיס' השק' אג"ח	98	— 0.5
מד' השק' אג"ח	79	+ 0.5
ש. הון אי די בי	80	
מילוה במחזן 1968 (בנקאי)		
י"א	107.3	— 0.5
י"ב	106.4	— 0.1
י"ג	98.5	— 0.3
י"ד	210	— 0.5
מילוה במחזן 1969 (בנקאי)		
י"א	205.4	+ 0.4
י"ב	200	+ 0.9
י"ד	199.1	+ 1.1
ט"ו	198.4	+ 0.2
ט"ז	195.7	— 0.1
י"ז	193.4	— 0.1
י"ח	190.1	— 0.1
מילוה פיתוח (בחירה)		
רס"א	121.1	— 0.9
רס"ה	122.8	+ 1.2
רפ"ה	118.7	— 1.0
מילוה פיתוח (בחירה)		
ר"ע	116.8	
רע"א	116.5	— 0.1
רע"ב	113.5	— 1.0
רע"ג	113.7	+ 0.2
רע"ה	111	+ 0.8
רע"ז	109.5	+ 0.7
רע"ט	108.8	+ 0.2
רפ"א	108.6	+ 0.4
רפ"ב	108.3	+ 0.7
רפ"ד	107	— 0.2
רפ"ה	106.5	+ 0.2

אי די בי	156	— 7.0
אי' בריטניה	293	—12.0
דיסקונט א	470	— 5.0
בל"ל	254.5	— 4.5
אמפיקאי	204.5	— 2.0
שכון ב'	167	
פרי תעשיה מב'	69	
אריה	207.5	+ 0.5
הסנה	175	— 5.0
דלק	141	— 2.5
קרור 10	147	— 8.0
אזורים	179.5	— 0.5
אפריקה 10	269.5	— 2.5
הכשר הישוב	162	— 3.0
ישרס	137	— 7.5
רסקו מב'	77	— 3.0
רסקו	52	— 1.5
אלקו 2.5	102.5	— 1.5
אלקטרה 5	190	— 2.0
אתא ג'	108	— 1.0
דובק	330	+ 5.0
כבלים	172	— 2.0
טבע	916	—18.0
ניר חדרה	273	+ 4.5

הכן רכבך לחורף

בדוק

בלמים

הגה

מגבים

צמיגים

אורות

עבור את החורף בשלום

משרד התחבורה — המועצה הלאומית למניעת תאונות

השחקן העולה

בדרכו אל אורות הבמה

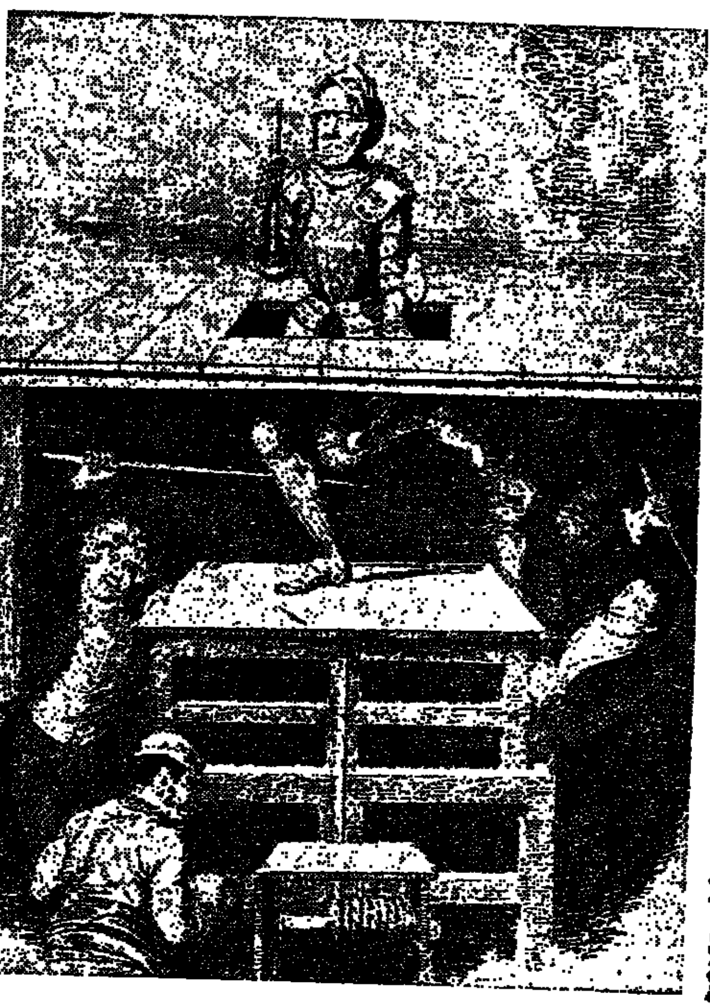

בספרו הגמזני של

אפרים קישון

על התיאטרון ממבט אחורי

חור במסך

המחיר הקטלוגי 15 ל"י ● באמצעות ספרית־מעריב 12 ל"י

להשיג בחנויות הספרים

ובמישרין לפי הכתובת: ספרית־מעריב ת"א ת.ד. 20208 בצרוף המחאת דואר ע"ס —.12 ל"י.

הוצאת ספרית מעריב

קוראים כותבים

התמורה — גם יציאת יהודי סוריה

פורסם, כי ישראל מוכנה להחזיר 15 אלף פלחים לכפריהם בסוריה תמורת שבויינו. לדעתי, תמורת ויתור כזה צריכה ממשלת ישראל להבטיע גם מתן חופש יציאה ליהודי סוריה, הסובלים כבני ערובה, מאז קום מדינת ישראל.

ד. מיכורה
תל־אביב

● אל יפטרוני ממילווה־מלחמה

כעולה חדש, הגר בארץ רק שנה, אני מבין את הצורך בהקלות מס לעולים חדשים. אבל איני מסוגל להבין, איך ייתכן, שהפטור ממס מופעל עתה גם לגבי אותם 7% של מילווה־מלחמה, שכל אזרחי ישראל משלמים ממשכורתם.

אני מאמין באמונה שלמה, שכל עולה חדש, שעבר את נסיון המלחמה הישראלית הראשון שלו, מלחמת יום הכיפורים, ושתרם בדרכים שונות בעורף למאמץ המלחמתי — לא יקופח מלהרגיש גם הוא את נטל המלחמה הרובץ על האוכלוסיה הישראלית, בצורת מילווה מלחמה חובה.

אף על פי שרבים מאתנו, העולים החדשים, תרמו למילווה מלחמה מרצון, יש לבטל את הפער שנוצר על ידי מילווה המלחמה מחובה, בינינו לבין הוותיקים. תשלום מילווה מלחמה מחובה על ידי כל העולים החדשים, יקטין את הפער ויעזור לקליטתנו המלאה. בטוחני, שרוב העולים החדשים מסכימים אתי.

הרב יוסף שכטר
ירושלים

● צריך — או לא צריך?

קראתי ב„מעריב" כמה פעמים מודעות של המרכז הקולאי בתל־אביב, שחסרים מתנדבים לעזרה לישובי הספר.

בחיפה פניתי להסתדרות וללשכת העבודה, כפי שיעצו במודיעין בהסתדרות. קבלתי תשובה: לא קיים בחיפה שום גיוס מתנדבים.

אני בגימלאות, בעל מקצוע בבנין וגם בעל נסיון בשימוש בנשק.

האם פה מחדל לגיוס עזרה הדדית בימי חירום?

דוד בן
חיפה

● הכנסת אורחים לחיילים

אנו חיילים, שעברנו ברחובות עיר העתיקה בירושלים, עייפים וצמאים. הנה ראינו זוג זקנים, עומדים ליד חצר ומתחננים לכל חייל, שיבוא לנוח אצלם, לשתות משהו חם ולטעום מהאוכל. על הכניסה לביתם יש שלט: „חייל יקר, אתה מוזמן בחופש לב להכנס בכל עת לנוח ולשתות. ביתנו ביתכם, בחינם".

אנו חיילים, שנענו זה כמה פעמים. שמם של מארחי החיילים הוא: אלכסנדר ועיטא בלניקר.

מאיר שלום, דוד רגב
צה"ל

● איפה ביתו של הרצל?

לתמהוני קראתי ב„מעריב" מה־15.11, בכתבה של סופרכם בוינה כי „הבית (בית היורדים מישראל לרוסיה, ברח' מלץ) נמצא במרחק של כ־50 מטר מהמקום בו עמד ביתו של חוזה המדינה בימינו זאב הרצל".

ולא כך הדבר. ביתו של הרצל עמד ברח' הייצינגר 29, במרחק של קילומטרים אחדים מבית היורדים דהיום, ומשם יצא מסע הלווייתו. כוונת הכותב היא, כנראה, לבנין מגורים חדש, הנקרא „חצר הרצל" — וזה אמנם נמצא ברחוב בו מצוי בית היורדים. על קיר הבנין נקבע לוח זכרון להרצל, המסביר את שמו.

ד"ר אריה מנציר
חיפה

אין יסוד להאשמה

ב־9 בנובמבר פורסמה ב„מעריב" ידיעה, כאילו הפסיקה חברתנו אספקת פי.וי.סי לקיבוץ אלונים, ובכך היא גורמת נזקים קשים לקבוץ זה, שנפגע במלחמת יום הכפורים.

אנו מבקשים להבהיר, כי קיבוץ אלונים מעולם לא קנה אצלנו פי.וי.סי., וממילא מעולם לא הפסקנו לספק לו מוצר זה.

ב. ביגון, מנהל השיווק, תעשיות אלקטרוכימיות (פרוטארום) בע"מ
חיפה

● ביטול הפטור ממס לעולים

במצב החדש שנוצר עקב המלחמה שנכפתה עלינו ולאור הצרכים המיידיים לסכומים ניכרים, הגיע הזמן, לדעתי לתקן מעוות.

יש להסיר את הפטור ממס לכל מוצרי המותרות — כגון: מכוניות, טלוויזיות, מערכות סטריאו וכו' — לגבי עולים חדשים.

בכך תגבה הממשלה סכום נכבד במסים, תרסן קצת את האינפלאציה ותחסוך במטבע זר.

אריה שיף, מהנדס
גבעתיים

● אין מו"מ עם מטילי חרם

על ממשלת ישראל להודיע, כי לא תפתח במו"מ עם מדינות ערב, כל עוד אלו מקיימות חרם נפט או חרם כלכלי אחר על מדינה כלשהי, המקיימת אתנו יחסים דיפלומאטיים תקינים. שהרי לא ייתכן לנהל מו"מ עם מדינה, המטילה חרם, או מאיימת בהטלתו (או, במקרה של מצרים — מעודדת מדינות־אחיות להטיל חרם כזה) על מדינה ידידותית.

צעד כזה יש בו משום יוזמה מדינית, במקום להיות קרבן ליוזמות מדיניות של אחרים. הוא היה מטיל על מדינות ערב את האשמה, בעיני דעת העולם, במניעת שלום באזורנו ומסית את דעת העולם מבעיות השטחים כמכשול לשלום.

משה ריזל
רמת־גן

ערב ערב

מימין לשמאל: שמואל רודנסקי, זהרירה חריפאי ואלברט כהן במחזה „התאווה לזהב" בקאמרי

משה בן־שאול ● מלים אחדות על...

אדון „שנינוך" לוחם בנוכלים

עם „התאווה לזהב" לבן ג'ונסון בתיאטרון הקאמרי

על מצבת קברו בכנסיית וסטמינסטר חקוקה הכתובת: „הוי, בן ג'ונסון, אין כמוך!"

ואמנם, בזמנו, באנגליה של תקופת ג'יימס הראשון בראשיתה של המאה ה־17 היה המשורר־סופר־מחזאי־מסאי בן ג'ונסון (בן תקופתו של שקספיר) שנולד ב־1573 ומת ב־1637 מן המשפיעים ביותר על ספרות אנגליה.

אך בימינו, גם הטוב שבמחזותיו הידוע בהם „וולפוני" (העלה בארץ הן בקאמרי והן בהבימה) אינו מותיר אלא רושם זה, שבן ג'ונסון היה, ללא ספק, אלגוריסט טוב, שנון מאוד — אך פחות מכך „לוחם" והוא היה לוחם במרכאות ובלעדיהן. קודם לכל, משום שהתגייס בשנת 1592 לצבא שנלחם בארצות השפלה וגאה היה במעשי גבורה שלו, שנית, משום שבדרך הרג שחקן, נכלא והיה צפוי לתלייה, ובשלישית — וזאת בעיקר — בלוחם במחולל החברה של תקופתו.

עתה, מעלה התיאטרון הקאמרי בביומו של ליאונרד שך קומדיה אלגורית נוספת משל בן ג'ונסון „האלכימאי", או כפי שקראו לה כאן „התאווה לזהב". ושוב, מסתבר, שבן ג'ונסון שלא כבן־דורו (הכמי ששיחק בקומדיה הראשונה שלו „איש־איש והדרו") וויליאם שייקספיר, אינו „רלבנטי", אפילו באלגוריות שלו לתקופתנו.

אך יש בו, מה שאין אצל כותבי קומדיה אחרים, קלאסיים ומודרניים, שנינות רבה, בת לבורות וצביעות, חוש הומור וסאטירה חברתית בה יותר כאשר נוקבת.

✶

את „האלכימאי" כתב בן ג'ונסון בשנת 1610. זו גם השנה שמתרחשת עלילת המחזה: מגיפת דבר משתוללת בעיר. כל מסדרונה סגורים. רק „אדון שנינוך", אלמן צעיר ואמיד, יוצא את העיר ומחליט להשאר בכפר עד יעבור זעם המגיפה. את ביתו הוא משאיר בידי משרתו ירמיהו, וזה אוסף אל הבית צמד נוכלים: „שועל" ובת זוגו „ברבהי". בעזרתו של „שועל" מתחפש ירמיהו ל„קפטן פרצוף" ויוצא לרחובות כדי לצוד קרבנות תמימים המחפשים דרך מהירה להתעשר. הוא מפתה אותם לבוא לבית אדונו, שם מטפלים בהם הנוכלים.

היחיד, שאינו נופל קרבן לנכליהם הוא „הומף", מהמר צ'ניקן המנסה לשכנע את ידידו סיר „מבוזך" כי מדובר ברמאים. כדי לחשוף את המסוה הוא מתחפש ל„דון ספרדי" — — —

הסוף, הטוב כמובן, כשהנוכלים באים על עונשם, מגלה לנו מי הוא „הדון הספרדי". האין הוא במקרה ה־אדון „שנינוך" בעל הבית בכבודו ובעצמו?

✶

בימים אלה, כשקשה לחזות בכמות „משרים", טוב, לפחות, שיש לנו בן ג'ונסון. הוא קלאסי, שנון ו...מצחיק. ועל ההצגה עצמה ידובר בוודאי המבקרים התיאטרוניים.

מודיעין

שקיעת החמה: 16.36 ✶ זריחתה מחר: 6.20

✶ פרק יומי: תהלים: מ"ח
✶ משנה יומית: זבחים: ג, ג—ד
✶ דף יומי: זבחים: נט
✶ הלכה יומית: שבת: שא, ז—ט
✶ פרשת השבוע: ויצא

● ברדיו

10.05 (א) מאוצר המורשה: המוסיקה מגיה רבות לה
10.05 (ב) כאן בבית
10.05 (צ) דיש עם שיר
11.05 (א) עברית לעם
11.05 (צ) המים ושפים ד"ישים
11.15 (א) שידורים לתלמידים
11.30 (צ) צבאות עולם
11.35 (א) שיר ופזמון
13.05 (ב) במקצב יוצר
12.05 (צ) יומן גלי־צה"ל
12.20 (צ) המים ושפים ד"ישים
12.30 (ב) חן חיוך
12.35 (א) קונצרט צהרים: ב. ארנולד: מחולות סקוטיים; ויגמייסטר: „מהרי אוזארק", סוויטה
1.05 (א, ב) בחזי היום
1.25 (א) קונצרט צהרים: מארי: „הסויטה של ליידי ראדנור"; באך: קונצ'רטו בפה־מג'ור לאבוב ולתזמורת
1.25 (ב) שירים משלנו
1.30 (צ) מי ינצח ומי יפסיד
1.53 (ב) בשטחי לחמים: שיחתו של פרופ' זאב וילנאי
1.55 (צ) הודעות לחיילים
2.05 (צ) קיצה קל
2.10 (א) לאם ולילד
2.10 (ב) כאן אהוד מנור
3.05 (א) שידור בכורה: תמלה ליכטנשטיין (סופראן), עם שלומית מור (פסנתר): שומאן: „שירי אשה ואהבתה"
3.05 (ב) מכור חביב תוריסה שלום
3.30 (א) שעור באנגלית
3.45 (א) מאוצר הספרים
3.53 (ב) הדרך
4.05 (א, ב) רגע של עברית
4.06 (א) תזמורת רשות־השידור: מנצח: גיורגי דינגר. הסולנים: ברכה עדן ואלכסנדר תמיר (דואו פסנתרים): מוצארט: הפתיחה „נשואי פיגארו"; קונצ'רטו מס. 10 לשני פסנתרים ולתזמורת; דבוז'אק: סימפוניה מס. 9
4.06 (ב) לקט פזמונים
4.30 (ב) בתקוה שתבין את הרמז
5.05 (ב) מכל הבא לגל
5.05 (צ) יומן גלי צה"ל
5.40 (צ) פזמונים לכולם ד"ישים
6.05 (א) צורית אלון מספרת על גוף הארץ
6.05 (ב) שירים מבית אבא
6.05 (צ) מתוך המלחמה: נשר על התעלה
6.10 (א) על עבודה ועובדים
6.40 (א) המשנה היומית
6.45 (ב) היום בספורט
6.55 (א) להקלאי
7.00 (ב) עברית לעם
7.05 (א, ה) היום הזה
7.05 (צ) כרצונכם
7.25 (א) קלאסי וקל
7.50 (א) היום בתנ"ך: שמואל ב', פרקים ה', ו'
8.05 (א) לקט מתכניות „כאן בבית"
8.45 (א) חזנות כבקשתך
9.05 (ב) שירים משלנו
9.30 (א) עולם המדע
9.30 (ב) פינת הג'אז
10.05 (א) נגינה בצוותא (הקלטה מפסטיבל שווצינגן 1973): מתיו לוק: מוסיקה ללהקת כלי־הנשיפה של הוד מלכותו; בריטן: „פנטאזיה לסס אדמונדסבורי"; ג'. גבריאלי: 4 קנצונות: פסראסי: שמיניה; בירבר: סונטה לשמונה
10.05 (צ) הלילה: עם יעקב אגמון
11.05 (א, ב) הלילה הזה
11.25 (א) ניגון הריקוד החסידי
11.25 (ב) אורח עתיק
00.05 (א) רגע של שיר
00.05 (צ) יומן גלי־צה"ל
00.20 (צ) פזמונים אל תוך הלילה ורישים
01.05 (ב) שירים משלנו
01.05 (צ) זר מרגניות
02.05 (א, ב) שירים משלנו
02.05 (צ) פזמונים אל תוך הלילה (עד שעה 06.00)
03.05 (א) שירים משלנו

חדשות בעברית — בגלים א, ב, צ — כל שעה.
09.55 (א) חדשות באנגלית
10.55 (א) חדשות בצרפתית
3.55 (א) חדשות באנגלית
6.50 (א) חדשות בצרפתית

● בטלוויזיה

5.32 ידידתי פליקה: פרק שני: פרסים בצדי־דרכים
6.30 חדשות (ערבית)
6.32 „השלום האבוד": סם ה' טרס: „זרם כביר שוטף — וילכוד"
7.00 לחישה
7.05 מיאמי: סדרת מתח
7.30 חדשות (ערבית)
8.00 משפחה כמואב
8.30 מבט
9.00 מיפגש אבנים: שידור ישיר בירושלים
10.00 המלחמה והמסך: דיון על מישודרי הטלוויזיה בתקופת המלחמה
10.50 „אהבה וג'אז"
11.20 פסוקו של יום וחדשות.

לימודית

10.00 אנגליה ט' ● 10.20 אנגלית ד' ● 10.45 מסיפורי שפת הנחל: אגדת ודינו ובריעות הסבך ● 11.05 ביולוגיה כ' ● 11.25 אנגליה ד' ● 12.00 אלגברה ו' ● 12.20 גיאומטריה ו' ● 12.40 הרי הלבנה (סרט) ● 1.00 זגגי וגיל במסע בלתי רגיל: „בריחה לפירנצה" ● 1.20 טבע, פיסיקה ד' ● 1.40 פרקי ספרות: הזקן — שלום עליכם ● 2.10 כרטוס ט' ● 4.00 מספורי שפת הנחל: תעלולי האורח באמריקה ● 4.10 גדא וביש גדא ● 4.30 אנגליה ט' ● 5.00 כבש על ארה"ב (סרט).

● רופאים

תל־אביב והמרכז

ד"ר סגל, רח' בלוך 12, טל' 247860; ד"ר הר־אבן, אפשטיין 6, טל. 443281.
מד"א: במד"א — טל. 614333 נמצא רופא תורן בין השעות 8 בערב עד 7 בבוקר, הנודד ביקורי בית גם לחברי קופ"ח.
קופ"ח „מכבי" תורנות לילה, מד"א תל־אביב: טל. 101. גוש־דן: טל. 781111. אשדוד: טל. 22222. נתניה: טל. 4—2333. לוד: טל. 962133. בת־ים: טל. 863333. פתח־תקוה: טל. 912333. חולון: טל. 843133. רחובות: טל. 951333. ראשל"צ: טל. 942333.
קופ"ח „מרכזית" תל־אביב: מד"א טל. 101. גוש־דן: מד"א, טל. 781111. בת־ים: מד"א, טל. 863333. חולון: מד"א, טל. 843133.
קופ"ח „לאומית" תורנות לילה בכל סניפי מגן דוד אדום ברחבי המדינה.
קופ"ח „עממית" (מיסודה של הדסה) בכל סניפי ההסתדרות המפורסמות: החברים רשאים לפנות גם מחוץ לשעות הקבלה לרופא המשפחה.

קופ"ח „אסף" תורנות לילה, מד"א תל־אביב: טל. 101. גוש־דן: טל. 781111. בת־ים: טל. 863333. חולון: טל. 843133.

ירושלים והדרום

קופ"ח „מכבי" שרות לילה בד"א, 4־34122. שירות אמבולנסים ומקרים דחופים, טל. 101, בין השעות 8 בערב עד 7 בבוקר.
קופ"ח „עממית" (מיסודה של הדסה) שירות רפואי לילה — מ־8 בערב עד 7 בבוקר, מד"א טלפון 4־54122.
קופ"ח „מרכזית" שירות רפואי לילה מ־8 בערב עד 7 בבוקר, מד"א טלפון 4־54122.

חיפה והצפון

ד"ר פרידמן (כללי וילדים) רח' הלל 43, טל. 524922; רופא תורן כללי (ילדים), טלפון 254532.
מד"א: טלפון 101 משעה 8 בערב עד 7 בבוקר.
קופ"ח „מכבי" חיפה: מד"א, טל. 101. צפת: מד"א, טל. 101.
קופ"ח „מרכזית" חיפה: מד"א, טל. 101. נצרת: ד"ר עטאללה, טלפון 54096. קריות: סקסי ביאליק, טלפון 713232, 711515.
קופ"ח „אסף" רופא תורן כללי וילדים, טל. 254530.

● בתי־מרקחת

● ירושלים: הרצל, רח' יפו 36, טל' 225059; בלסם, רחוב צלאח א־דין.
● תל־אביב: בוגרשוב, רח' בוגרשוב 60, טל' 223889; בכר המדינה, רח' ה' באייר 48, טל' 258046.
● חיפה: מוריה, רח' מוריה 45, טל' 241009.
● רמת־גן ובני־ברק: גרמוח, רח' ביאליק 50, טל' 722237; בני ברק, רח' רבי עקיבא 110, בני־ברק.
● חולון ובת־ים: יונג, מרכז מסחרי בת־ים; באגת שושנים, רח' גאולים 4, חולון.

בתי חולים תורניים

● ירושלים: שערי צדק (ילדים, נשים); הדסה (פנימית, כירורגית, עיניים, כירורגית־מוח, א.א.ג.).
● תל־אביב: דונולו, יפו.
● חיפה: רוטשילד.

● רכבת

מחיפה
● לתל־אביב — 06.00, 06.30*, 07.10*, 08.57, 10.25, 11.40*, 12.33, 13.26*, 15.26*, 16.11*, 17.16*, 18.10, 20.30.
● לירושלים, באר־שבע ודימונה — 06.48, 16.30.
● לנהריה — 06.28, 09.14, 16.46.

מנהריה
● לחיפה — 18.01.
● לחיפה ולתל־אביב — 05.36, 07.50, 10.35.
● לירושלים, באר־שבע ודימונה — 03.36.

מדימונה
● לירושלים — 06.18.
● לתל־אביב — 06.18, 12.24.
● לחיפה — 06.18, 12.24.

מבאר־שבע
● לירושלים — 06.47.

מירושלים
● לתל אביב — 07.52, 10.52, 15.06*, 16.55.
● לחיפה — 07.14, 16.55.
● לבאר שבע ודימונה — 07.14, 07.52, 16.55.

מתל־אביב
● לירושלים — 07.17*, 10.06, 15.06*.
● לחיפה — 06.10, 06.39*, 08.02*, 80.35, 09.55*, 11.27*, 13.03*, 13.48*, 14.30, 15.35*, 17.05*, 17.55, 19.20*.
● לנהריה — 08.02*, 15.35*.
● לבאר שבע — 06.33, 09.02, 16.08.
● לדימונה: 09.02, 16.08.

ההסתדרות הכללית של העובדים בישראל
מרכז הקואופרציה | המחלקה לחינוך

נפתחות
כיתות ערב חדשות
להכנה לבחינות

בגרות ומוקדמות

למועדים אפריל ואוקטובר 1974

✶ מורים אקדמאיים מנוסים ✶ סטיפנדיות ✶ אספקת ספרים ושעורי עזר במתימטיקה ובאנגלית ללא תשלום נוסף ✶ חלוקה למספר מועדים ולימוד מקצועות בודדים ✶ מגוייסים יכולים להרשם גם בכתב.

שנת לימוד **חינם** למכשל בבחינות

לכל המגויסים הנרשמים החודש הנחה של 25% משכר הלימוד

בגרות

בי"ס לבגרות בפיקוח ציבורי
התייעצות פרטנית והרשמה:
ת"א, רח' גורדון 53, פינת ריינס
טלפון 248514
כל יום בשעות 8.00—14.00
ובימים א', ג', רח' גם בשעות 17.00—20.00

"נצחון מוחלט ל־AUDI 100"

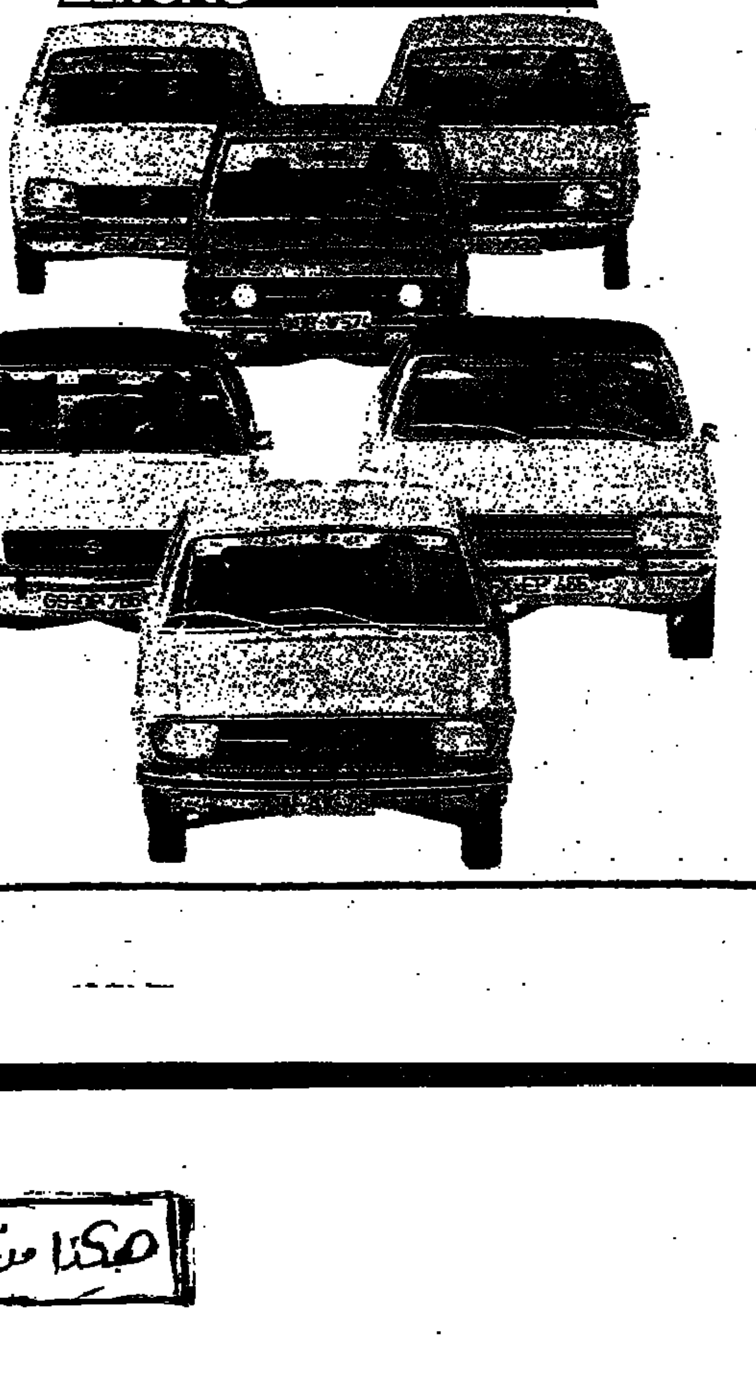

כך מכתיר בטאון הרכב הגרמני הנודע Auto Zeitung את סיכום דו"ח המבחן ההשוואתי המפורט שערך עבור קוראיו (חוברת מס' 17—18). במבחן מקיף זה נבחנו והושוו 6 דגמים השייכים לקבוצת מחירים דומה, בגרמניה:

Audi 100 LS — 12,100 מרקים גרמניים
פיג'ו 504 — 11,825 " "
פורד קונסול — 11,692 " "
אופל רקורד 1900 L — 11,606 " "
וולקסוואגן K 70 — 11,505 " "
פיאט 132 1800 ספישל — 10,600 " "

1.AudiI00LS	81	90	71	76	67	385
2.Opel Rekord 1900L	70	82	71	77	68	368
3.Ford Consul L	71	80	72	71	62	356
4.VW K70LS	73	77	65	73	67	355
5.Peugeot 504GL	66	68	73	78	53	338
6.Fiat132 1800 Special	63	65	60	55	57	300

הרצאות ההשוואה משקפות עדיפות בולטת של ה־Audi 100 LS על פני כל שאר המשתתפות.
או בלשון הבטאון:
"ה־Audi 100 LS מעניקה יותר מכונית בהשוואה למחיר".
תוצאות המבחן המפורט מוכיחות שוב, מעל לכל ספק את עליונותה המוחלטת של ה־Audi 100 על מכוניות אירופאיות מאותה קבוצת מחיר.

בדוח ה־Auto Zeitung שבחן כבר מכוניות רבות, מתפעל מן התוצאות ואומר:
"...מקרה נדיר הוא במבחן השוואתי הנערך ע"י Auto Zeitung שמכונית זכה בנצחון כה מוחץ כפי שעשתה זאת ה־Audi 100 LS".

✶ ניתן להזמין דגמי Audi 100 קופה:
— מיזוג אויר מקורי
— הגה כח
✶ מחיר דגמי Audi 100 החל מ־44,805 ל"י
מחיר Audi 100 LS אוטומטית — 53,020 ל"י

AUDI NSU
עדיפות באמצעות הטכניקה.

מעריב לספורטאים מעריב לספורטאים

„מכבי ת"א תעלה לרבע־גמר"

התנבא אתמול בארי לייבוביץ, שחקנה החדש של „לוויס", בהקבילו פני הבריז הישראליים, עם הגיעם להולנד לאחר 11 שעות טיסה ✶ משחק הכדורסל מחר — על ריצפת אספלט

שיחת „מעריב לספורטאים"

[illegible]

בקבוצת „לוויס", ידידתה של מכבי תל־אביב. כתר, משתכן באותו בית־מלון עבי שוכנו הכוכבים בהאלם, בקום יושב קרן ליד אמסטרדאם. [illegible]

לדעתו של בארי לייבוביץ — מכבי תל־אביב פייבורייטית ל־צלות לשלב רבע הגמר בסיבוב שני המשחקים. שימקיימו ב־הארלם ובתל־אביב. „מכבי לא תשלה לרעה כאן, שכן המשחק ייערך על מגרש אספלט. לו הם רגילים בתל־אביב" — אמר בארי.

לקראת המשחק שייערך כאן מחר בערב, כבר נמכרו 3000 הכרטיסים. הערב תערוך ה־קבוצה הישראלית אימון באולם המשחק.

● **מגרש אספלט**

פגישה נרגשת בפקעת היתה בין כדורסלן נבחרת ישראל בארי לייבוביץ, לבין הבריז לנבחרת במדי מכבי תל־אביב, אחרי שלא התראו כאן סיום אליפות אירופה ב־6 באוקטובר. בארי, כיום שחקן בפקעת...

צבר, רפי גוט. העובד בשגרירות ישראל בהאג, הגיע ל־באים זר פרחים.

„נערת הזהב" שלנו — רק במקום ה־12 ב„תור" למילגות...

[illegible]

ליליאן „יצא לאירופה"

יסכם הפרטים עם „הרטה" וינסה ל„גייס" ירידבות לנבחרות הכדורגל ✶ יהודי אוסטרי מוכן לממן ביקור „אוסטריה"

מאת א. כבק

[illegible]

בנסיעתו לאירופה יצטרך ליליאן לבדוק את נכונותן של גרמניה המערבית לשגר לישראל את נבחרות הנוער שלהן ל־טורניר האגוד להידבר, כבר־את בחודש פברואר, באריך, ד־כן את האפשרות שנבחרת־הולנד עד גיל 23 הקיים ב־קוד „מכבי" בישראל (המשחק הראשון בצורך לפני שנתיים בהולנד, וישראל ניצחה ב־תוצאה 0—2).

ביניהם, נתקבלה אתמול בהתאחדות הצעה נוספה מ־יהודי אוסטרי, המוכן לממן את בואה של הקבוצה שהוא אוהד, „פ.צ. אוסטריה" (מקום כלליתי באוסטריה) לישראל. ההצעה נידונה אתמול והוחלט לקבלה. כל הקבוצה האוסטרית תתיצב לא בנבחרת ישר־אל כי אם נבחרת ת"א, שי־תורכב משחקני מכבי הפועל.

הצעה נוספת נתקבלה מן הקבוצה ההולנדית „פ.צ. אמ־סטרדם" (בעבר „ד.ו.ס"), ה־מוכנה לבוא לישראל תמורת 50 אלף ליי, יחד עם קבוצת הנוער שלה ולהתמודד עם נבחרת ת"א, בעוד הנוער שלה יתמודד עם נבחרת ה־נוער של ישראל. נראה, כי ההצעה לא תתקבל, אלא אם כן יקנו התולנדים מוכנים לקצץ בצורה רבה מהצעתם הכספית, שאם לא כן צפוי הפסד כספי מביקור זה.

תחרות ארצית באתלטיקה השבת בחיפה

לראשונה בתולדות האתלטי־קה בארץ תערך בשבת העיר חיפה את עונת האתלטיקה ב־תחרות פתוחה ארצית, שתיערך באיצטדיון העירוני בקרית־אליעזר, בשעה 10 בבוקר.

בתחרות המאורגנת מטעם מכבי חיפה, ישתתפו אגודות הספורט בארץ ובתי־הספר ב־חיפה. עד כה אישרו את השתתפותן אגודות הפועל חיפה, מכבי ת"א, הפועל חדרה ומכבי חיפה.

לפני התחרות ייערך טקס קבלת־פנים והענקת שי לאת־לטיות המצטיינות, אורית אבר־מוביץ ורחל הלה, שזכו במדל־יות באליפות אסיה בבאנגקוק.

✶ במשחק בהיכל ביר־גה הלאומית לנשים, ניצחה אמש אליצור תל־אביב את הפועל הקישון 67—63.

✶ המתאבקים פיינשטיין וגרינברג ימריאו היום לדראיים וישתתפו בסידרת תחרויות.

✶ בטהראן הפתיעה נבחרת אירואן בכדורסל בנצחון על הודו־קוריאה 85—78!

✶ נבחרת יוגוסלאוויה ב־כדורסל הנסיגית בארה"ב, ני־צחה את מכללת קאנזס 83—69.

„יש לנו סיכוי לזכות בגב"ע"

אמר מאמן כדורסלניות „קלרמון־פראן" מצרפת, שהגיעו למשחק הראשון עם בנות מכבי תל־אביב בגב"ע אירופה

מאת ישראל לוריכטר

[illegible]

תגובות

נבחרת — לא ליצוא

מאת ג. בקר־אברהם

ההתאחדות לכדורגל ראויה להתבאות על הדרך שהיא נוקטת בתקופה הקשה והבלתי רגילה שאנו חיים בה. זו היא דרך של עשיה ופעולה ותוך כדי עשיה — התאמת דברים המתחייבים מן המצב־אות והתנאים.

כמו, לכלל, אישור החלפת שלושה שחקנים במקום שניים. כמו, למשל, מציאה דרכי כי־מן מיוחדים לפיצוי נזקי ה־קבוצות ועוד.

ההיות לגישה זו, גישה של „עשה ותוך כדי כך נתקרב" ישנה תקוה שגלגלי הכדורגל ינועו בתנופה שהלך ותגבר כדי שבוע בשבוע.

לצערנו, עדיין לא עמוד גם יותר התמהמדות הספורט, ד־קודם כל איגוד הכדורסל, על הכרת זה לפעול ולהפעיל אפילו לא קל ולא פשוט ה־דבר.

אבל יש בתכניות התאחדות הכדורגל. מכחו שאינו נראה לי. כוונתי לתכניות השונות על שיגור הנבחרת הלאומית לחו"ל. אמנם, עדיין אין בשתם סופי ומוחלט בענין זה, אבל זה הזמן להזהיר מפני כוונה ותכניות מעין אלה.

אכן, נראה לי שצריך להפ־ריד בין משחקי מבחן של הנבחרת כאן בישראל, ובין סיורים והופעות בחו"ל. זה, מפני שיש הבדל רב בין הד־שניים. דוגמה, כי הנבחרת, בהבבה כיום, עדיין איננה בשלה ל„יצוא". על כל המת־חייב מכך, הנזק הצלול להנר־רם לשם הטוב וליוקרה יהיה רב מן התועלת שבפרק מסיו־רים כאלה. אני מציע איפוא להצוג בסבלנות בענין זה, להתרכז ב„יבוא", להתעתק, לגבש את המסגרות לבנות נבחרת טובה שתיצג הן את הכדורגל הישראלי ואת ישר־אל בכלל, בצורה מכובדת.

ואם המגיד ובכל זמן ישנה חשיבות עצומה ליצוג מכובד בזירה הבין־לאומית, בימים אלה — על אחת כמה וכמה.

הכח והנבחרת יתאמו מועדי האימונים באיצטדיון רמת־גן

הנהלת התאחדות הכדורגל היתה אתמול בין ראשון עם מאמן נבחרת הכדורגל, דוד שוייצר, כדי לתאם שעות האימונים של קבוצת הכח — והנבחרת ... לאחר העיכרות, כי קבוצת הכח קיבלה אישור לשחק באיצטדיון רמת־גן.

אתמול נפגשו נציגי ההתאחדות לכדורגל עם ראש עיריית רמת־גן ד"ר ישראל פלה, לי־כם שם את העברת אימוני נבחרת ישראל לאיצטדיון ר"ג, לפחות הגירות הקרובה.

בפגישה הבהיר ד"ר פלה, כי יש לו התחייבות כלפי קבו־צת הכח — להיאלץ לעזוב את כבישה ב„גלי־גיל" לאחר ש־נמכר בידי העיריה — לאפשר לה לשחק באיצטדיון ר"ג. על־כן יהיה צורך בתיאום בין קבוצת הכח לבין ההתאחדות לגבי מועדי האימונים באיצ־טדיון.

בפגישה הציג ד"ר פלה תוכ־ניות של הכביש החדש של הכח, שיהיה סמוך לפארק ה־לאומי בר"ג ואשר בו יהיו ה־קלה ביתים אלה. הכביש יכיל בשלב ראשון 8,000 מקומות ישיבה וכ־15 אלף מקומות עמי־דה. עד אז יהיה על הכח ל־שחק באיצטדיון ר"ג. נראה כי במשחק הביתי הבא של קבוצת הכח, בעוד שבועיים, נגד קבוצת הפועל פ"ת, כבר יהיה באיצטדיון ר"ג.

במבחן ראשון של נבחרת הנוער בכדורגל

עמוס חסן ניצח בדקה ה־90 בבעיטת 11 את הפועל ר"ג 3־2

שחקנים מצטיינים בנוער ✶ הסגל הלאומי — היום בעמידר

בהופעתה הראשונה הקשה במשחק מבחן, ניצחה אתמול נבחרת הנוער את כדורגלני הפועל רמת־גן בתוצאה 3—2, לאחר שפיגרה 0—2 עד לדקה ה־57. את שער הנצחון הבקיע כבש עמוס חסן בבעיטת 11, בשניות האחרונות של המשחק, שהתקיים בעמידר.

23 כדורגלנים צעירים (מתוך 29) הוזמנו אתמול את פעילותה של הנבחרת, לאחר שבעה חדשים (הופעתו האחרונה של הנוער היתה באפריל, ברומניה) — אך רק 18 כוהפו ב־משחק בגבעתיים.

התרשמות הראשונה מכמבחן זה היא שבסגל החדש יש כדורגלנים כושרים (טכניים וגם שאפתנים) — מרביהם מן ה־ליגה הלאומית. אך הדרוכה, כמובן, למאמנם דוד שויצר, תקופת אימונים של הודשיים שלמה, כדי ללכדם לנבחרת טובה, הוקה, טאקטית — כמנה יעקורם, קרוב להודאי, בעתיד כבה שהקנים לנבחרה הלאומית.

ב־30 הדקות הראשונות שי־חקו: ליבוביץ; פלה, ח. בר, קפלן, י. מזרחי; ג. מכנס, יהודה גרגר, שוייצר; אירואני (חבר), רפלה, בריבן.

הרפ־ימבי דניבבסקי — אחד המצטיינים במגרש — קבע בדקה ה־28 1—0 לקבוצתו.

בשליש השני התליפו מכנו, טרלשמיץ ומלכיאן את מכנס, רפלר וארואסי. בן נעשו שי־נויי הפיקוד, במטרה לאפשר לשוייצר לבחון את שחקני הורשים בכמה עבודה. בשליש זה נשתפר משחקו של הנוער, אך הוקא אז טפג שער נוסף (50) בבעיטה מצויינת כ־18 מטר מרגלו של דניבבסקי. כ־עבור 7 דקות צימצם ברמן ל־1—2 את יתרון הפועל.

בשליש האחרון שותפו גם עקרב, הכן ועקשרי, במקום גרגיר, בריבן ובכור. חסן ה־שוה (72) ל־2—2 ואחר־כך כבש פלד בקרקולו ונלקח ל־כיפול רפואי (רכלר הוליפו בהרבה התקפה).

שניות אחדות לפני הסיום פסק השופט משה אשכנזי בעי־טת 11 לזכות הנוער, עקב עבירה ברחבה, וחסן קבע 3—2.

התקפת הנבחרת נעזרה קפ־לר ועודד מכנס — מרעמדים כבעט בטוחים להרכב הראשון. לאחר 90 דקות המבחן ובהסתמך על נסיונם וכשרונם, יש סי־כויים רבים לליברמן, שוויצר, מלמליאן, פלה, בריבן, גולד־קסיין, בר, מזרחי, קפלן, חסן, גרגיר ורפלר — להיות בסגל הראשון. כשיפתו הראשונה ה־גדולה היתה בטורניר מ־לאומי בפברואר 1974, אליו תוזמנו נבחרי הרכבה, שויץ ותורכיה.

„היו לנבחרת דקות טובות במשחק זה" — אמר המאמן שוייצר. „לפנינו עבודה רבה, כרוק עתה התחילה, ויש עם מי לעבוד".

● **הנבחרים נגד עמידר**

הנבחרת הלאומית תקיים ה־יום ב־3.45 אחה"צ משחק מב־חן בעמידר עם מכבי ה־קבוצה. הנבחרת תופתח עם: ברינוב; ברגר (פייגנבוים), פרימה, רוזן, בלו; רוזנבל, שום, מקבל; דנחי, פרץ (פיי־גנבוים), בורבה (פרץ).

אתמול בבוקר היו אימונים אישיים ל־8 שחקנים: דנחי, פרץ, בלו, ברגר, רוזן, פרימה, רוזנטל ושוריגבי. בבכאי לא האמכן עקב פציעה קלה.

מועצת הפועלים אישרה השתתפות כדורידניות החובות בגב"ע אירופה

מאת שמואל כהן

מזכירות מועצת פועלי ... אישרה אתמול ברוב קולות לאשר את השתתפות קבוצת הנשים של הפועל ... במשחקי גב"ע אירופה ל־קבוצות אליפות בכדוריד.

בישיבה הסבירו נציגי קבו־צת ... לחברי המזכירות, כי ביטול המשחקים יגרור אח־ריו קנס כספי גבוה וכי ההת־אחדות הבין־לאומית בכדוריד הסכימה, לבקשת ... לדחות מו־עדי המשחקים, לאחר את השלמת המצב הקים בגלל המלחמה.

תחילה לפנות למזכירות ה־מקומות־עבודה בבקשה לגייס את ההסכום החסר לאירוח ה־קבוצה האוסטרית, המסתכם בכ־10,000 ליי. „תנובה" והחב־רת הסכימה אתמול להרום 1500 ליי.

האליפה האוסטריה, קבוצת „אדמירה וינה", תגיע לארץ בסוף השבוע הבא. המשחק הראשון ייערך ביום ראשון ה־9 בדצמבר באיצטדיון הפועל בחולון. המשחק הגומלין ייערך כעבור יומיים באותו מקום. המשחקים ישפטו שני שופטים פיוגוסלביה.

מולטיליט דפוס צילומי מסמכים XEROX „המשרד" באזליק 58 רמת־גן 721704

ההצלחה והביקוש של משאיות "פיאט" הם תוצאה של ההתקדמות המתמדת של "פיאט" בענף הרכב!

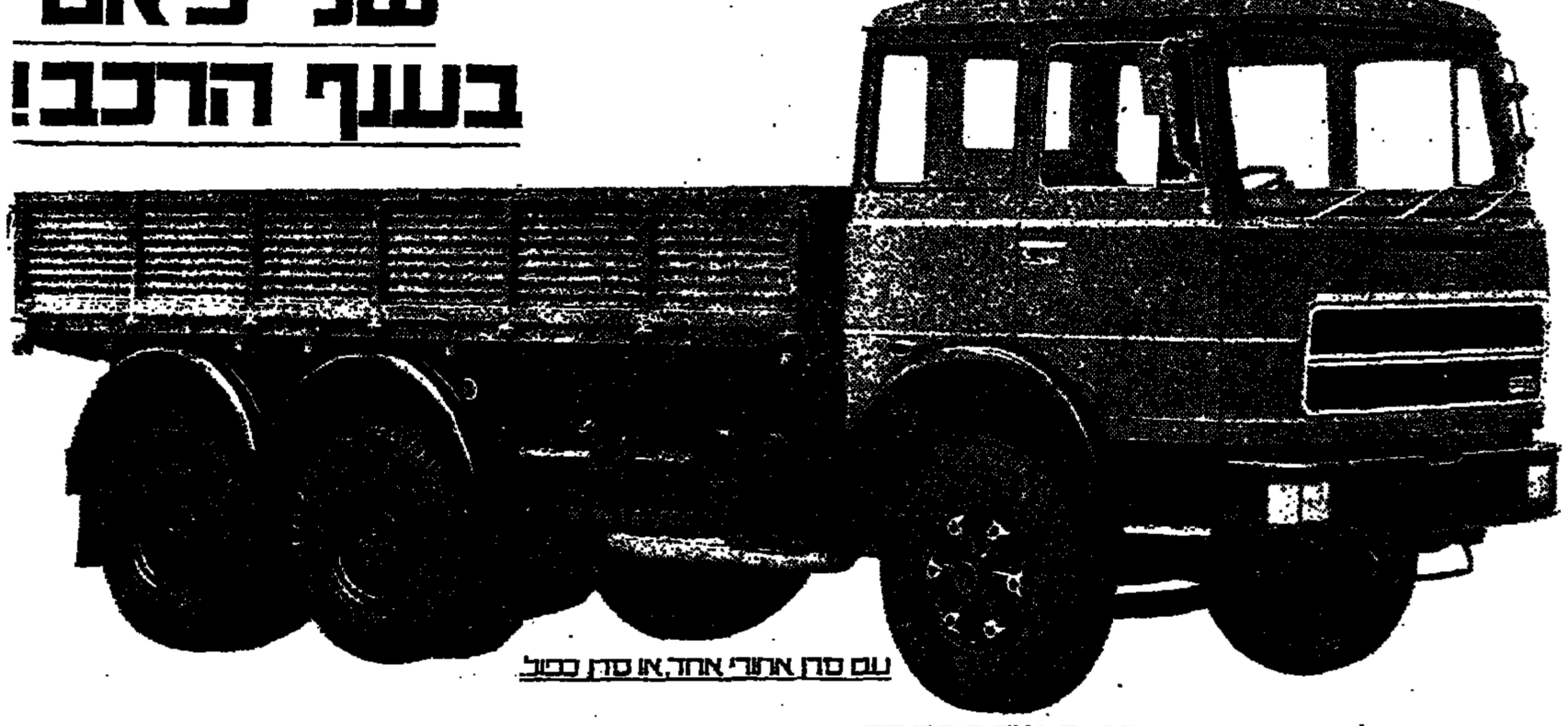

עם סרן אחורי אחד, או סרן כפול

- לכל סוגי מטען—גבוה ומשקל
- רכינות (היברים), מערבלי־בטון, תומכים, ועוד
- מנוע דיזל אמין 260 כ"ס (DIN)
- הספקה סדירה לחלפים מקוריים

סוכנות מכוניות לים התיכון | רח' יצחק שדה 30 ת"א

FIAT

למד בטכני של חיל האויר

הופיע מעריב לנוער

בגליון השבוע:

הנוער המצרי [illegible]

✶

המלחמה על [illegible]

✶

נקודת האור ב[illegible]

✶

חרב [illegible]

✶

ספורט:

נערת הזהב שלנו [illegible]

✶

כתבי הנוער [illegible]

✶

וכי יותר המדורים [illegible]

[illegible]

מעריב לנוער

בית המודש [illegible]

ולגננות [illegible]

פתחנו הרשמה [illegible]

לכתת גננות - [illegible]

הלימודים בכתה [illegible]

חודש דצמבר 1973

[illegible]

משכת ההרשמה לקורסים ... יפתחו בחודש ינואר 1974

[illegible]

LOFTLEIDIR ICELANDIC

לאמריקה
המחירים המוכים ביותר-
מ - 190 $* -.798 ל"י
(הלוך וחזור)

השרות המעולה ביותר —
בסילון סופר DC-8
טוס לארה"ב בקו היהודי
טוס עם לופטליידר איסלנדיק דרך איסלנד.
נצל את השהות המיוחדת של 24, 48 או 72 שעות ותהנה מהתגלית האחרונה בעולם התיור — הוא רייקיוויק — ובמירה הנך ממהר, לופטליידר איסלנדיק תטיס אותך לארה"ב באחת מטיסותיה היומיות במטוסי סילון DC-8 מלוקסמבורג.

* ניתן לשנוי ללא הודעה מוקדמת.

INTERNATIONAL
AIR BAHAMA

לאמריקה הדרומית-
אמריקה הלטינית
מדוע לא דרך בהאמה ?

המחירים המוכים ביותר —
מ־190 $ —.798 ל"י (הלוך וחזור)

אתה טס למיאמי ? קיטו ? לימה ? קרקס ? מקסיקו ? או לאחד מ-1001 המקומות השונים באמריקה הדרומית או אמריקה הלטינית ?

חסוך כסף ונצל את „קרש הקפיצה של בהאמה"

טוס בנתיבי האויר אינטרנשנל איר בהאמה, מלוכסמבורג לנסאו.

חסוך כסף וראה את העולם!

וטוס באינטרנשונל איר בהאמה.

* ניתן לשנוי ללא הודעה מוקדמת.

Coupon

LOFTLEIDIR ICELANDIC
INTERNATIONAL AIR BAHAMA

Please send me:
☐ Time tables (Loftleidir)
☐ Time tables (Air Bahama)
☐ Fares
☐ Stop Over plan
☐ Visit U.S.A. tours

ADDRESS: ______
NAME: ______
TEL. NO. ______

LOFTLEIDIR ICELANDIC
INTERNATIONAL AIR BAHAMA
30 LEVONTIN ST. TEL-AVIV
TEL. 624854, 612043

הקץ לאויר היבש עם מתקן לחות (מאייד) BENTA

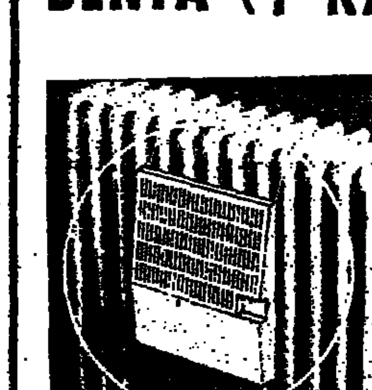

המתקן הפשוט והיעיל לאידוי. נותן הרגשה נעימה ומונע התיבשות האויר הנגרמת ע"י חמום הדירה. פשוט בשימוש, נתלה על כל רדיאטור של מים, חשמל או חמום מרכזי אחר.
להשיג כעת בשלושה דגמים — מחיר מומלץ לדגם מס' 101, —.21 ל"י, דגם 102, —.18 ל"י, דגם 132, —.32 ל"י. מומלץ ע"י רופאים.

ירושלים : „השמלית", המלך ג'ורג' 27 ✱ „כל בו שורץ", בן יהודה 1 ✱ לוויון, שלומציון המלכה 2 ✱ המבורגר בע"מ, רח' שמאי 15.
תל־אביב : „הלליטה", יד אליהו, לה גרדיה 76, בנין הסופרמרקט ✱ „אלדר", אלנבי 106 ✱ „כל בו שלום", בנין מגדל שלום, מח' החשמל.
חיפה : „רדיו אקססייראוורי", הרצל 44 ✱ רדיו אפרים, שד' הכרמל 43 ✱ „סלון שבטי", שד' המגינים 54.
באר שבע : „מכנור", קרונמן גרשון, פסג' פאר הנגב, רח' הדסה 68 ✱ „א.א. אלקטרוניקה", רח' העצמאות 48.
חולון : „כרמי", רח' החשמונאים 39 (מפיץ), טל. 855843.
נתניה : שרגא יערי, הנדסה חשמלית, הרצל 3.
אשקלון : „סלון כהנא", רח' צה"ל ✱ „רדיו אגריי", עתיקות ק' מרכז מסחרי
חדרה : „אלקסי" אורי, בנין פלטרין.
נהריה : „רון", ככר העיריה, שד' הגעתון.

הגיעו כעת רדיאטורים ZANKER-FORBACH פאר תוצרת גרמניה באחריות מלאה ובמחירים נוחים.

יבוא והפצה ע"י שוכנות מ.ג.ף., ירושלים, טלפון: 222972 · הזהרו מחיקויים!

לחיילי צ.ה.ל. בני קרית־שמונה !

ד"ש מהבית וממני תמשיכו לכתוב הביתה

שלחו לי כתובתכם הצבאית כדי לשמור קשר אתכם. באם יש לכם בעיות בבית, ברצון נעזור לפתור אותם.

חזקו ואמצו

דוד מורה — ראש המועצה

הנהג, בהיותך בדרכים אל תשכח לאסוף את החייל

מג"ן
מעון גלמודים נחשלים
האגודה למען המפגר
המבוגר בירושלים
נרשמה כחוק במשרד
הפנים מס. 11/2200
נשיאת כבוד:
גב' אירנה גסטר
רמב"ן 44, ירושלים

בעל כתב הסמכה לניהול מוסך
מבקש להצטרף
כשותף או כשכיר
בת"א והסביבה
טל. 858067 בערב

צביעה
באפוקסי מגנהפליסט
בע"מ
טל' 03-915156

חוק התכנון והבניה תשכ"ה — 1965
מרחב תכנון מקומי זמורה

הודעה בדבר הפקדת תכנית מפורטת

נמסרת בזה הודעה, בהתאם לסעיף 89 לחוק התכנון והבניה, תשכ"ה—1965 כי במשרדי הועדה המחוזית לתכנון ולבניה, מחוז המרכז ובמשרדי הועדה המקומית לתכנון ולבניה זמורה, הופקדה תכנית מפורטת הנקראת: „תכנית מפורטת" מס. זמ/4 — א. חלוקת הקרקע לחלקות חקלאיות (פרדסים), ב. התוית דרכים חדשות, ג. ביטול דרכים קיימות ביחד עם התשריט המצורף אליה.

ואלה הם השטחים הכלולים בתכנית. גוש: 2218 ח"ח: 22, 31—37, 39—41, 65, 66, 79, חלק בחלקות: 2, 9—15, 17—22, 24—26, 28—30, 42—50, 83.

כל המעונין בתכנית רשאי לעיין בה, ללא תשלום, בימים ובשעות שהמשרדים האמורים פתוחים לקהל.

כל המעונין בקרקע, בבנין או בכל פרט תכנוני אחר הרואה עצמו נפגע על ידי התכנית וכן מהנדס ועדה מקומית שמרחב התכנון שלה כלול בתחום התכנית או גובל אתו, רשאי תוך חדשיים מיום פרסומה של הודעה זו ברשומות להגיש התנגדות לתכנית במשרדי הועדה המקומית האמורה.

א. חיון — יו"ר הועדה המחוזית לתכנון ולבניה, מחוז המרכז

ה' חשון תשל"ד 31.10.73

מרחב תכנון מקומי הגליל המזרחי

הודעה בדבר הפקדת תכניות מפורטות

נמסרת בזה הודעה, בהתאם לסעיף 89 לחוק התכנון והבניה, תשכ"ה—1965, כי במשרדי הועדה המחוזית לתכנון ולבניה מחוז הצפון, ובמשרדי הועדה המקומית לתכנון ולבניה הגליל המזרחי, שבטבריה, הופקדו תכניות מפורטות אלה, ביחד עם התשריטים המצורפים אליהם:

ואלה הם השטחים הכלולים בתכנית: —

„תכנית מפורטת מס' 1755 — יעוד המעלה — הרחבה". גוש 13996 חלקה 19, 20, 22;
גוש 13032 חלקה 1;
גוש 13033 חלקה 4;

כל המעונין בתכניות רשאי לעיין בהן ללא תשלום בימים ובשעות שהמשרדים האמורים פתוחים לקהל.

כל המעונין בקרקע או בכל פרט תכנוני אחר הרואה את עצמו נפגע על־ידי התכניות, וכן מהנדס ועדה מקומית שמרחב התכנון שלה כלול בתחומי התכניות או גובל אתן, רשאי, תוך חדשיים מיום פרסומה של הודעה זו ברשומות להגיש התנגדות לתכנית במשרדי הועדה המקומית האמורה.

י. קניג
יושב ראש הועדה המחוזית לתכנון ולבניה, מחוז הצפון
כ' בתמוז תשל"ג (20 יולי 1973)

חוק התיכנון והבניה תשכ"ה — 1965

מרחב תיכנון מקומי גבעתיים

הודעה בדבר אישור שינוי תוכנית מתאר מקומית

נמסרת בזה הודעה, בהתאם לסעיף 117 לחוק התיכנון והבניה, תשכ"ה—1965, כי הועדה המחוזית לתיכנון ולבניה מחוז תל אביב, החליטה באישור שר הפנים, לאשר שינוי תוכנית מתאר הנקרא: תוכנית מס' 267, שינוי לתוכנית מתאר מקומית מס' גב/53 גוש 6168, חלקה 44, שהודעה על הפקדתו, יחד עם התשריט המצורף אליו, פורסמה בילקוט הפירסומים מס' 1900 ב־8.3.73 תשל"ג עמוד 1181. השינוי האמור בצורה שבה הועדה המחוזית אישרה אותו, יחד עם התשריט המצורף אליו, הופקד במשרדי הועדה המחוזית האמורה וכן במשרדי הועדה המקומית לתיכנון ולבניה, גבעתיים, וכל המעוניין רשאי לעיין בו ללא תשלום בימים ובשעות שהמשרדים פתוחים לקהל.

ד. רוניק
יו"ר הועדה המחוזית לתיכנון ולבניה מחוז ת"א
כ"ט תשרי תשל"ד, 25.10.73

הועדה המקומית לתכנון ולבניה גבעתיים

הודעה על פי סעיף 149 (1) לחוק התכנון והבניה תשכ"ה־1956 ולתוק התכנון והבניה תקון מס' 4 תשל"ג—1973.

תיק בנין 4561 נתנת בזה הודעה, כי הוגשה לועדה המקומית לתכנון ולבניה בקשה למתן הקלה לבניה על החלקה 146 בגוש 6164 ברחוב כ"ג 4, 2 גבעתיים. לפי תכנית המתאר מותר לבנות על החלקה הנ"ל בית בן 4 קומות. בקשת בעלי החלקה היא להתיר להם להגדיל שתי הדירות בקומה העליונה ע"י תוספת בניה על הגג של הדירות האחרות במסגרת אחורי הבניה המותרים.

לכל מי שיש התנגדות מאיזו סיבה שהיא לבקשה הנ"ל, יואיל להגישה לועדה תוך המועד של 15 יום, החל מיום הפרסום של הודעה זו, ואם לא תתקבל כל התנגדות בתקופה הנ"ל, נראה את הבקשה כמאושרת.

קובא קרייזמן
יושב ראש הועדה המקומית לתכנון ולבניה גבעתיים
חודש חשון תשל"ד נובמבר 1973

הופיע
מעריב לנוער

בגליון השבוע:

הנוער המצרי מחפש אתגרים
✱
המלחמה על ה„טרמפ"
✱
נקודת האור ב„חושך מצרים"
✱
„חרב אלוהים"
✱
ספורם:
„נערת הזהב" שלנו במאנילה
✱
כתבי הנוער החדשים
✱

וכן יתר המדורים הקבועים:
חדשות לנוער, זרקור אל החדשות, מכתבים למערכת, על בנים ועל בנות, מה כואב לך? בידור עשרה, מזכרונותיו של מורה, עד 20, סיפור מתח, ניב עלומים, אחרון אחרון חביב, על העוקם ועוד.

בין פותרי החידות יוגרלו 5 תקליטים מתוצרת
RCA
הלהיט החדש של אלביס פרסלי
צמח על ה„רוק"

מעריב לנוער

בית המדרש הממלכתי למורים ולגננות שליד מכללת בית־ברל

פתחנו הרשמה מיוחדת לכתת גננות - מורות

הלימודים בכתה זו יתחילו בסוף חודש דצמבר 1973

מתקבלות: בוגרות י"ב כתות בעלות תעודת גמר ממשלתית או תעודת בגרות.

למסיימות שרות צבאי — תנאים מיוחדים.

פנימיה במקום למעונינות בכך.

הלוואות מותנות ממשרד החינוך.

פרטים והרשמה: בכל יום במזכירות ביהמ"ד בבית־ברל (אוטובוס מס' 17 יוצא כל שעה מכפר־סבא). טלפונים 923303, 925916 (אזור חיוג ת"א).

המעונינות תפגינה בהקדם!

ההרשמה תסתיים תוך שבוע.

דרוש מגרש
לבנית בית משותף
בצפון תל־אביב
תשלום במזומן
הצעות יתקבלו רק בכתב עם פרטים
ת.ד. 1334 תל־אביב למס' 98013152

מכונה
לצביעת בדים, הלבשה ודוללות חוטי וסרטים בתיפזורת — מנירוסטה
במצב מצוין
למכירה
שרון, החשמונאים 7, בני־ברק

הטכניון מכון טכנולוגי לישראל

המדור ללמודי חוץ חיפה

נמשכת ההרשמה לקורסים אשר יפתחו בחודש ינואר 1974

שרטוט בנין בהתמחות עיצוב פנים וריהוט
— בחינת כניסה 9.12.73
גרפיקה שימושית — בצוע
— בחינת כניסה 9.12.73
שרטוט־בנין — בחינת כניסה בדצמבר 1973
תכנות למחשבים אלקטרוניים
— בחינות כניסה בדצמבר 1973

המעונינים להשתתף בקורסים מתבקשים לפנות בהקדם למדור ללימודי חוץ חיפה, חדר 22 א' בנין הטכניון הראשי בהדר הכרמל, טל. 667818, 661151, ת.ד. 4959, חיפה.

ספורטאים
לאירופה
נבחרת
לא ליצ

איות "פיאט"
ת המתמדת
של "פיאט"
בענף הרכב!

صكنا من الاهل

2266
160
2366
302
2674

חוק התכנון והבניה תשכ"ה—1965

הודעה בדבר הפקדת תכנית מפורטת

מרחב תכנון מקומי נס־ציונה

נמסרת בזה הודעה, בהתאם לסעיף 89 לחוק התכנון והבניה תשכ"ה—1965 כי במשרדי הועדה המחוזית לתכנון ולבניה, מחוז המרכז ובמשרדי הועדה המקומית לתכנון ולבניה נס־ציונה, הופקדה תכנית מפורטת הנקראת: „תכנית מפורטת" מס. נס/68 — קביעה שטח לבניני צבור במקום שטח חקלאי, על מנת להקים עליו בי"ס עליסודי. הסיבת בינים — רח' ההדרים ביחד עם התשריט המצורף אליה.

ואלה הם השטחים הכלולים בתכנית גוש: 3851 חלק מ־חלקה: 6.

כל המעונין בתכנית רשאי לעיין בה, ללא תשלום, בימים ובשעות שהמשרדים האמורים פתוחים לקהל.

כל המעונין בקרקע, בבנין או בכל פרט תכנוני אחר הרואה עצמו נפגע על ידי התכנית וכן מהנדס ועדה מקומית שמרחב התכנון שלה כלול בתחום התכנית או גובל אותו, רשאי תוך חודשיים מיום פרסומה של הודעה זו ברשומות להגיש התנגדות לתכנית במשרדי הועדה המקומית האמורה.

א. חיון
יו"ר הועדה המחוזית לתכנון ולבניה, מחוז המרכז
כ"ו חשון תשל"ד
21.11.73

חוק התכנון והבניה תשכ"ה — 1965

מרחב תכנון מקומי נתניה

הודעה בדבר הפקדת שינוי תכנית מפורטת

נמסרת בזה הודעה, בהתאם לסעיף 89 לחוק התכנון והבניה, תשכ"ה 1965 כי במשרדי הועדה המחוזית לתכנון ולבניה, מחוז המרכז ובמשרדי הועדה המקומית לתכנון ולבניה נתניה הופקד שינוי תכנית מפורטת הנקרא „שינוי תכנית מפורטת מס. נת/6/301 — הקצאת שטחים לצרכי צבור (אזור בניני צבור, אזור צבורי פתוח והרחבת דרכים), יעוד מגרשי המגורים לשיכון זוגות צעירים — רח' בארי, רח' טרומפלדור, רח' אסף שמחוני, ביחד עם התשריט המצורף אליו.

ואלה הם השטחים הכלולים בשינוי התכנית גוש: 8274 חלקות: 163, 96.

כל המעונין בשנוי התכנית רשאי לעיין בו, ללא תשלום, בימים ובשעות שהמשרדים הנ"ל אמורים פתוחים לקהל.

כל המעונין בקרקע, בבנין או בכל פרט תכנוני אחר הרואה עצמו נפגע על ידי שינוי התכנית וכן מהנדס ועדה מקומית, שמרחב התכנון שלה כלול בתחום התכנית או גובל אותו, רשאי תוך חדשיים מיום פרסומה של הודעה זו ברשומות להגיש התנגדות לשינוי התכנית במשרדי הועדה המקומית האמורה.

א. חיון
יו"ר הועדה המחוזית לתכנון ולבניה, מחוז המרכז
כ"ו חשון תשל"ד. 22.11.73

לשוקי רמר ולמשפחתו
במות **האב**
לעזרא גולן ולמשפחתו
במות **האב**
מפקדי וחיילי הפלוגה

לרחל ומשפחתה
אנו משתתפים באבלכם הכבד במות עליכם
ראש משפחתכם
דניאל שטרן ז"ל
ארגון עובדי בנק קופת עם בע"מ
הועד הארצי

לסמ"ר **יצחק שמטר**
משתתפים באבלך הכבד
במות
אביך ז"ל
מפקד החיל והבריגדה לעבודה

לחברינו **גדי אומנסקי**
משתתפים באבלך
על מות
אביך ז"ל
מקורות — בינוי ופיתוח בע"מ
ציוד מכני
ההנהלה, ועד העובדים וצבור העובדים

לציפי ודבי
קבלו תנחומינו באבלכם הכבד בהלקח מכם
לימור הקטנה
דיירי הבית
רח' גלוסקין 33 רחובות

למשפחת בליי
איתכם באבלכם על מות
האם — הסבתא
הינדה רצימור ז"ל
דיירי הבית
אפטר 8 תוכנית ל', ת"א

בית ספר לאכסטרנים מישלב

בתל־אביב

בפיקוח משרד החינוך והתרבות

נפתחות כיתות חדשות

כיתות ערב
תל־אביב ★ ירושלים ★
חיפה ★ חולון ★
תאריך התחלת הלימודים
2. 12. 73
תלמידים שאינם יכולים להתחיל לימודיהם בתאריך הנ"ל יוכלו להצטרף לכתות לימוד חדשות שייפתחו בחודשים דצמבר—ינואר.

כיתות בוקר למבוגרים
★ ★ ★
תאריך התחלת הלימודים
17. 12. 73
★ ★ ★

מישלב, תל־אביב, רח' ויצמן 53, טל. 263185, 8—1 לפנה"צ, 4—7 אחה"צ

המרכז לתרבות ולחינוך **בדישלב** מכון ישראלי להשכלה

משמרת ההרשמה לסניפי מישלב

ירושלים :	בית־ספר פ"ח, רחוב כ"ח פינת אגריפס, 5—7 אחה"צ.
חיפה :	בנין בית חנוך תיכון, רחוב שבתאי לוי 26, טל. 520797 11—8 לפנה"צ 4—7 אחה"צ
חולון :	בית־ספר רביבים, רחוב השופט, 5—7 אחרי־הצהרים.

על פתיחות יתר הסניפים תבוא הודעה נפרדת.

למר משה דוידזון
אתך באבלך
על מות אחותך
ג'ני טורל ז"ל
הנהלת „יצהר"
חרושת שמנים ישראלית בע"מ

השתתפותנו הכנה באבלו של
מר דוידזון משה
על מות אחותו
ג'ני טורל ז"ל
פקידי יצהר

לחיה והילדים
אתכם באבלכם הכבד
על מותו ללא עת של
יקירנו
אברהם כספי ז"ל
מרגלית ושרגא אליס
מינה ומתי לור
צפורה ועמיחי פגלין
רינה ואיזיק רביב
אביבה וישראל שובל
יפה ואהרון שני

למשפחת מרדכי
משתתפים אתכם באבלכם הכבד
על מותו הפתאומי של
מר חנוך מרדכי ז"ל
הנהלת מכרות נחושת תמנע בע"מ
וועדי העובדים

בית הספר לרפואה של
האוניברסיטה העברית והדסה
מכבד את זכרו של
פרופסור
נפתלי תדמור (קפיש) ז"ל
שנפטר ביום כ"ו חשון תשל"ד — 21.11.73
והציווה את גופתו לקידום הידע הרפואי

למשפחת שפורר ולהורים
איתכם באבלכם במות עליכם
שפורר יהודית ז"ל
מכל עובדי „אגמית"

לרס"ר יונה מילמן
אתך באבלך הכבד
במות עליך
אביך ז"ל
מפקד החיל
וקציני מטהו

לתנחום לרמן ומשפחתו
על מותה של
מַשֶׁה לרמן ז"ל
אבלים חבריך
משפחות: וקסמן, דימנט, דותני

במלאת שנתיים לפטירת
יקירתנו
אסתר שוהם ז"ל
לבית דרייהורן
נתיחד עם זכרה היום, יום רביעי, ג' כסלו תשל"ד (28.11.73), בשעה 3 אחה"צ בבית העלמין בחולון
נפגשים ליד השער הישן
המשפחה

במלאת שלושים לפטירת ראש משפחתנו
ר' משה אליהו נאמן
ז"ל
תערך אזכרה וגילוי מצבה, מחר יום חמישי, ד' בכסלו תשל"ד (29.11.73).
ידידים, מכרים ומוקירי זכרו נפגשים בשעה 3 אחה"צ ליד בית המצה ברח' השומר 8 ת"א ובשעה 3.30 אחה"צ ליד שער הכניסה לבית העלמין בקרית שאול.
המשפחה

במלאת שלושים למות יקירנו
חיים בית יוסף
(זוביסקי) ז"ל
תיערך אזכרה וגילוי מצבה מחר, יום חמישי, ד' כסלו תשל"ד (29.11.73) בשעה 12.00 בצהרים בבית העלמין סנהדריה, ירושלים
תודתנו העמוקה לכל אלה שהביעו השתתפותם בצערנו בע"פ ובכתב
המשפחה

במלאת שלושים לפטירתו של
חברנו
קלמן (קמוסיה) כהן ז"ל
נעלה לקברו ונתיחד עם זכרו ביום ה', ד' כסלו תשל"ד (29.11.73) בשעה 15.00
המשפחה
ובית ניר־עם

במלאת 4 שנים למות אמנו היקרה
רבקה פרביארז' ז"ל
תערך אזכרה בבית העלמין בקרית שאול ביום ה', ד' בכסלו תשל"ד 29.11.73 בשעה 2.30 אחה"צ
נפגשים ליד השער.
אוטובוס קו 24 מהתחנה המרכזית יוצא בשעה 2.00

במלאת שש שנים לפטירת
אשתי ואמנו היקרה
פרומה רוטנשטיין ז"ל
תיערך אזכרה מחר יום חמישי, ד' כסלו תשל"ד 29.11.73 בשעה 2.30 אחה"צ בבית העלמין בחולון.
יוצאים מארלוזורוב 140 ת"א בשעה 2.00 (לשער הישן)
המשפחה

במלאת שלושים לפטירת יקירתנו
אליס כהן ז"ל
תתקיים אזכרה מחר, יום חמישי, 29.11.73 בשעה 16.30 בהר־המנוחות גבעת־שאול, ירושלים
המשפחה

למשפחת פסח
השתתפותנו הכנה במות עליכם
הבעל, האב היקר והסב
פסח מנחם ז"ל
דיירי הבית
רח' סוקולוב 83 חולון

לסגן **ישראל אמיד**
אתך באבלך במות עליך
אמך ז"ל
חבריך למחלקה

אנו אבלים על מותו הטרגי
של ראש משפחתנו היקר
ג'ורג' שביט ז"ל
בעל חברת גלוים אשדוד
הלויה תתקיים היום, יום רביעי 28.11.73, ג' כסלו תשל"ד בשעה 13.00 בבית העלמין המקומי באשדוד.
המתאבלים:
אשתו: שושנה
ילדיו: רמי, יהודה, אתי, עופר
ויתר בני המשפחה

למשפחת שביט
אתכם באבלכם על פטירתו ללא עת של
ג'ורג' שביט ז"ל
בתי זיקוק לנפט בע"מ
אשדוד

אנו מודיעים בצער רב על מותה בטרם עת של
חברתנו היקרה
עליזה ורדי
בשנת ה־44 לחייה
ההלויה תצא מביתה בשדה הבורג היום, יום רביעי, ג' כסלו תשל"ד (28.11.73) בשעה 3 אחה"צ, לבית העלמין המקומי
חברי שדה ורבורג

לזלמן, הילדים ולכל המשפחה
צערכם — צערנו
בהלקח חברתנו היקרה
עליזה ורדי ז"ל
משפחות:
בורובסקי, גרינגרטן, טייץ, כנען, נדב, פיצון, קיניגל, ריהפלד

לזלמן ורדי ומשפחתו
אתכם אנו באבלכם
במות
עליזה ורדי ז"ל
משפחות: סולקין, כלומן והובמן

בצער רב וביגון אנו מודיעים על פטירתו של
בעלי ואבינו
פאול בראון ז"ל
ההלויה התקיימה אתמול, יום שלישי, ב' כסלו תשל"ד (27.11.73) בשעה 3 אחה"צ בבית העלמין בחולון
חיה, עמי, ניר
והמשפחה

על חברנו
פאול בראון
כי איננו
אבלים:
נוביס — כ.צ.ט.
והעובדים

במלאת שלושים לפטירת
אבינו
גינגיס זאב ז"ל
תיערך אזכרה ביום שישי, ה' כסלו תשל"ד (30.11.73) בשעה 12.00 בבית העלמין בבאר־שבע
המשפחה

אנו מודיעים בצער רב על מותו של
בעלי האהוב והבלתי נשכח
ד"ר מרדכי (מרק) נייר
מתאבלים מרה: אשתו
וכל בני המשפחה

שלוש מעטפות־נפץ נתגלו בדואר תל־אביב

[illegible]

יוסף שומר ז"ל

[illegible]

...ה בר ישראל ברונר

[illegible]

יוסף פומרנץ

[illegible]

שמואל שייך

[illegible]

...ד ביאון ז"ל

[illegible]

...נדסקי

[illegible]

שלוש מעטפות־נפץ נתגלו בדואר תל־אביב

נשלחו מלונדון והיו מיועדות לבתי־מלון בתל־אביב ובגדרה ✶ המשטרה מבקשת מן הציבור לגלות ערנות ✶ עוד מעטפות־נפץ לישראל נתגלו בשווייץ

מאת אביקשי אמיר

שלוש מעטפות נפץ, שנשלחו לישראל משווייץ, נתגלו אתמול בדואר תל־אביב לאחר שהזהירו את האחראים במקום. אנשי המחלקות לזיהוי פלילי של המשטרה ניטרלו בזהירות את המעטפות ולקחון לבדיקה.

החקירה העלתה, כי המעטפות נשלחו ב־25 בחודש מלונדון והיו מיועדות לבתי־מלון בתל־אביב ובגדרה. כל מעטפה הכילה כמטען חומר־נפץ במשקל 60—80 גרם, כבגנון הפעלה ובו כרוז מודפס, החתום על־ידי ארגון "ספטמבר השחור".

על גב המעטפה נרשמו בכתב־יד שמות ה"שולחים": י. רפאל, רחוב ביזיץ 45, לונדון, וק. קארין, שדרות וגר 59, לונדון.

המעטפות הן לבנות ונושאות בולים שווייצריים בערך של פרנק אחד, כל בול. כן מוטבעות על המעטפות חותמות דואר־אוויר.

משטרת ישראל פונה לציבור בבקשה לגלות ערנות מירבית, כשמדובר במעטפות ובחבילות־דואר חשודות. יש להפנות כל מקרה חשוד לתשומת־לב המשטרה.

חמש מעטפות בשווייץ

פקידים על משרד הדואר המרכזי גילו חמש מעטפות נפץ, שנשלחו למשרדים ישראליים — על כך מסרה אתמול משטרת שווייץ.

בהודעה משטרתית צוין, כי חומר הנפץ סולק ללא כל תקלה. המכתבים, שנכתבו על פי כתובות בחיפה, ירושלים ואילת, בוילו בבולים של שלושה פרנק. במשטרת שווייץ נמסרה, כי יתכן שמעטפות נפץ נוספות יישלחו מציריך.

המכתבים היו בגודל 20 על 10 ס"מ וכל אחד מהם שקל כ־70 גרם. במרובע שצויר על גב המעטפות היה רשום הסימן "אר־41".

המכתבים שולשלו לתיבות דואר בז'נווה. הכתובות רשומות בכתב־יד בלתי סדיר. חומר הנפץ עמד להתפוצץ עם פתיחת המעטפה.

שלושה מכתבים נשלחו לכתובות בירושלים, אחד לחיפה והחמישי לאילת.

גלויות שהודפסו בבריטניה

חומר הנפץ שנמצא בשש מעטפות נפץ, אשר נתגלו בנמל התעופה של פראנקפורט בשבת, היה מוסתר בין גלויות־איחולים המודפסות שבקורן בבריטניה — הודיעה אתמול משטרת פראנקפורט.

המעטפות, אשר נמסרו לדואר בפראנקפורט ואשר היו ממוענות לפוליטיקאים ולמוסדות כלכלה בירושלים ובתל־אביב, נתגלו לאחר ששתיים מהן התפוצצו ופצעו שני פקידי דואר.

המשטרה הודיעה, כי חומר הנפץ והמנגנון הפיצוץ היו צמודים אל החלק הפנימי של הגלויות המתקפלות אשר יוצרו בסאות'האמפטון שבבריטניה ונמכרו בכמויות מוגבלות במערב־גרמניה. (עיר ורויטר)

✶ שני צעירים תושבי חולון נעצרו ביום ב' בערב, כאשר הגיעו במכוניתם למחסום פתע של המשטרה. המחסום הוקם בשעה 10 בלילה ברחוב חזקיהו המלך. אנשי המשטרה עצרו כל מכונית ובדקו התעודות. מכונית אחת ובה שני צעירים נעצרה ומביקורת התעודות התברר כי היא גנובה. בתוך המכונית נמצאו כלי פריצה.

"מחסום" ישראלי בגולן, בקו הפסקת־האש בין סוריה לישראל. (תצלום: בני מאוקו, ישראל סאן)

אבן: ההזמנה לוועידת ז'נווה עשויה להתקבל בתוך יומיים

בפגישה עם חברי מועדון הנשיאים אמר שר החוץ, כי לא רק באמצעות גבולות מושג בטחון ✶ טען שאין להתייחס בחשדנות יתר אל ועידת השלום ✶ הסכם הפסקת־האש לא היה תכתיב אמריקני כטענת העתונות וישראל אף שיגרה לקיסינג'ר מכתב־הערכה על הישגו זה

(עתים). מלחמת יום הכיפורים ניפץ אשליות והוא מחייב הערכה ישראלית מחודשת לקראת ועידת השלום בז'נווה במאמץ לבנות מזרח־תיכון ללא אויבים — אמר שר החוץ אבא אבן לפני חברי מועדון הנשיאים, המייצגים את הארגונים היהודיים בארה"ב, אשר מבקרים בארץ. שר החוץ נפגש עם חברי המועדון אמש במלון "המלך דוד" בירושלים.

בתשובה לשאלה הביע שר החוץ את דעתו, כי ההזמנה הרשמית לישראל לוועידת השלום בז'נווה עשויה להתקבל בכתב תוך היומיים הקרובים.

לפיתים, הוסיף מר אבן, נשמר בשולי המדיניות הישראלית דברים שהיו בתוכנית אשליות, ואשר למעשים גם השי־ המערכת האמריקנית ולא נשארו מיצי בטיחה מוגבלת על מרכז רק בשולית. מר אבן הצביע על כך, שזוהי זו אשליה של רבים אשר חשבו, כי הפסקת האש עשויה להיות בגזרה בתוך חלל פוליטי. זוהה אשליה לחשוב שמיליון ערבים יוחזקו תחת שליטה ישראלית לעולם, רק בהבאי שמצבם הכלכלי והחברתי יהיה מתקדם. זוהה זו גם אשליה, כי הציונות אסרה חלוקתה של ריבונות לאומית בין שני עמים בשטח שהיה פעם פלשתינה המנדטורית.

שר החוץ הצביע, כי מלחמת יום הכיפורים חיזקה את העיקרון, כי ישראל זקוקה לגבולות בטוחים, אולם הוא הטעים כי לא רק באמצעות גבולות מושג בטחון, אלא דרושה גם מערכת היום הכוללת מאזן כוחות, דיוק של ארגון, ייצור טכנולוגי וכלכלי.

בדברו על ועידת השלום הצפויה בחודש הבא בז'נווה, אמר מר אבן כי אין להתייחס אליה בחשדנות יתר, משום שוועידה זו צפויה ליצור הידברות ולא רק סכנות.

בהשיבו לשאלות חברי מועדון הנשיאים, ציין מר אבן שהשגת הסכם הפסקת־האש היה הישג של שר החוץ האמריקני ד"ר קיסינג'ר וישראל קיבלה אותו ברצון ובתוך הערכה, ואף שיגרה לד"ר קיסינג'ר בכתב הערכה על הישגו זה. מר אבן דחה את העיבה בעתונות, כאילו הסכם הפסקת האש היה תכתיב אמריקני, והוסיף כי אין ספק שד"ר קיסינג'ר עצמו כתפלא כאשר הוא רואה את ההערכה של העתונים כאילו ההסכם היה תכתיב.

שרי ממשלה סיירו בגולן

בורג: הדעה ביחס לגבולות בטחון קיבלה חיזוק על־ידי הביקור ✶ פרס: ישראל תעמוד על כך שהמו"מ על שלום יתנהל עם כל מדינה ערבית בנפרד

"אם הסורים יעמדו בדבריהם, והסורים אינם בדיוק אנשי שלום, נדמה לי שיש לנו מה שדרוש, כדי לעמוד גם בעתיד מול האויב" — אמר אתמול שר התחבורה והתקשורת ש. פרס, בתום סיור של שרי הממשלה ברמת הגולן.

השר סיפר, כי בקרב שהתנהל בין 60 טנקים שלנו לבין 600 טנקים של הסורים, השמידו כ־300 טנקים סוריים, ולנו נגרמו אבידות של כמה עשרות טנקים. "זה לא יאומן, וספק אם אפשר לראות זאת במקום אחר בעולם. אתה חש כאן את העוצמה, שמסביבים עליה הרבה מאוד דיבורים וקצת מנוכים של עצמנו", אמר.

השר רואיין, יחד עם שרים אחרים, שהשתתפו בסיור על ידי כתבי גלי צה"ל והטלוויזיה.

שר הפנים ד"ר י. בורג אמר בראיונות עם כתבים אלה, כי התרשם בביקור משלושה דברים: הסדר ה', שהיו עם לוחמי ישראל, מצב הרוח של החיילים והחשיבות של גבולות בטחון. הדעה ביחס לגבולות בטחון קיבלה חיזוק על ידי הביקור, אמר.

בתשובה לשאלת כתב הטלוויזיה, אם הוא מתרשם על אי־שיתופו בדיונים בכבר־ שלה ערב המלחמה, השיב השר: "החל בערב יום כיפור אנו בהבנה, ואנו שותפים להחלטות, לדיונים ולהכרעות, ומתפללים שההכרעות יהיו טובות".

שר הבריאות ו. שם־טוב השיב על אותה שאלה באמרו, כי על המלחמה שמע לראשונה ביום כיפור בשעה 12 בצהרים, אבל אחרי יום הכיפורים היתה הממשלה שותפת לכל ההכרעות שנפלו.

שר התיירות מ. קול אמר, כי בשטחים החדשים שנכבשו אין דבר ביותר מבחינת התיירות, אך בחרמון ייכלך הפיתוח. בנווה אטיב המיתני את הציר כחדש, והוא יגיע בזמן הקרוב. אפשר יהיה בדרך לעצור בסקי, וכן יגיבשמו תכניות אחרות בחלק הדרומי של רמת הגולן.

שר השיכון ז. שרף אמר, כי רק לאחר שרואים את שדה המערכה, אפשר להבין את כל גודל הנצחון של צה"ל גם ברמת הגולן.

בסיור השתתפו גם השרים ז. והפטיג, כ. מזני וה. פלד, נגיד בנק ישראל מ. זנבר ומזכיר הממשלה מ. ארנון. הם קיבלו תידרוך מפי אלוף פיקוד הצפון י. חופי, ממפקדי החזית וקצינים בכירים.

כתב הטלוויזיה הציר, כי מהסיור נעדרו השרים הקרובים ל"מבטחי" של גב' מאיר, לרגל התייצבויות במפלגת העבודה. גם שר הבטחון מ. דיין נבצר להשתתף בסיור.

מפיה נפרד

ישראל תעמוד על כך, שהמו"מ על שלום יתנהל עם כל מדינה ערבית בנפרד. "ועידה כוללת עם קדאפי וערפאת אינה עשויה להרים לרוח של "קח ותן", הדרושה להצלחה ועידה מעין זו" — אמר שר התחבורה והתקשורת, ש. פרס, בהופיעו אמש בפני כפלחת סקר של המגבית היהודית המאוחדת ב"הילטון".

מר פרס ציין, כי מנהיגים הוא רואה "גבולות ערבית לקבל הרבה מאוד ולהט ככצם ולא כלום". נכונותה של ישראל לוותר על שטחים אכן, תהיה תלויה במידת השלום הבטחון שהוכל להשיג.

הוא הזכיר, כי בן־גוריון הסכים לסגת מסיני והוכח לאחר 10 שנים שנאצר חזר והחדיר לשם צבא כדי לצאת למלחמה נפרדת נגד ישראל. (ע)

ה"לייבור" באוסטרליה יצר מגע בין ישראל לבריה"מ

שוחח עם ג. מאיר ועם אישים סובייטיים

ראש ממשלת אוסטרליה, ג. ויטלאם, העלה היום על נס, בנאום שהשמיע בפרלמנט, את התפקיד שמילא במוחשית יו"ר מפלגת העבודה האוסטרלית, בוב הוק, אשר קיים לא מכבר שיחות עם ראש ממשלת ישראל, הגב' גולדה מאיר ועם ראשי האיגודים המקצועיים הסובייטיים. "כל מגע הנוצר בין ישראל לבין בריה"מ הוא דבר יקר ערך" — אמר מר ויטלאם.

ראש הממשלה השיב לדבריו של מר הוק, אשר מתח ביקורת על "הנייטראליות" של אוסטרליה בסכסוך המזרח התיכון, ואמר כי מן הראוי היה שאוסטרליה תנקוט מדיניות שתהיה יותר פרו־ישראלית.

ויטלאם אמר, כי המדיניות הנקוטה בידו היא זו אשר מפלגת העבודה אימצה. היא מבוססת על העקרון כי לא יתכן שלום במזה"ת אלא לאחר שמדינות ערב יכירו בריבונות של ישראל ולאחר שישראל תיסוג מהשטחים הכבושים, לעבר גבולות בטוחים ומוכרים, וייכמצא הסדר צודק לבעיית הפליטים הפלסטינאיים.

ויטלאם הדגיש, כי הוא מדבר בשם עצמו, ולא בתוקף תפקידו כיו"ר מועצת האיגודים המקצועיים באוסטרליה.

לפני כן, התבקש ראש הממשלה, במסיבה עיתונאים, להצהיר שהוא מגנה את רציחתם של 24 שבויי מלחמה ישראליים, ועל כך השיב כי אין בידו בידע עובדתי, אולם הוא "מגנה עקרונית כל הפרה של הנהוג המקובל בכה שנוגע לטיפול בשבויי מלחמה" (ע"ע)

✶ זקן בן 72 קיפח את חייו ביום ב' בערב כתוצאה מכוויות, שנגרמו לו כשהתלקח תבער חיטום בדירתו ברחוב שער עליה בקרית שפרינצק בחיפה.

חקלאי העמק מברכים על הפסקת הגשמים

פיגור ניכר בזריעת תבואות החורף

— מאת יוסף וקסמן —

חקלאי העמק מברכים על הפסקת הגשמים — ומקווים שבינתיים יספיקו לזרוע את כל תבואות החורף.

בזריעה חל פיגור ניכר. משרד החקלאות מסר, כי לפי שעה נזרעו בעמק רק 40 אחוז בכלל השטחים המיועדים לכך. החקלאים אומנם ברכו על הגשמים שירדו, ואולם הגשמים שירדו עד כה, היו בהפסקות קצרות מכדי לאפשר לבצע את כל הזריעה — בעיקר בגלל המחסור בידיים עובדות.

המחסור בכוח־אדם לעבודה חקלאית וכן לתעשיה הקיבוצית העלה אתמול בדיון של ברית התעשיה הקיבוצית. הוחלט לפנות למוסדות הממשלה ולמערכת הבטחון לשם פתרון הבעיה.

נמסר כי למשקים, שברב הספיקו לבצע את הזריעה, כבר סופקו כל כמויות הזרעים הדרושים. לפני הגשם האחרון היו משקים שלא קיבלו את הזרעים בגלל המחסור באמצעי הובלה.

שלושה צעירים מטבריה חשודים באונס חיילת

— מאת מאיר הראובני —

שלושה צעירים, תושבי טבריה, נעצרו אתמול על ידי המשטרה כחשודים בהתעללות אכזרית, ובאונס חיילת בשירות מילואים.

השלושה פגשו את החיילת כשהמתינה ל"טרמפ" בתחנת הסעה במבואות טבריה, שלישום בשעה 2 לפנות בוקר. היא ביקשה להגיע לבסיס צבאי בעמק הירדן. השלושה נעצרו לידה והיא שאלה אם בטבריה יש מקום שבו תוכל ללון ולשהות עד הבוקר. הם הציעו לה למכוניתם ואמרו שיביאוה למקום כזה. אך נסעו אל מחוץ לעיר, סטו לדרך צדדית, ובתוך המכונית תקפוה בזה אחר זה באכזריות רבה.

לאחר שביצעו את זממם הוציאוה מהמכונית, השאירוה על הדרך והסתלקו במהירות מהמקום. במצב קשה הצליחה החיילת להגיע ברגל לתחנה במשטרת טבריה וסיפרה מה עוללו לה. היא מסרה תיאור מפורט של השלושה, ובעזרת הקלסתרון שצוייר לפי תיאורה פתח אתמול צוות חוקרים במבצע בזק, שהביא לאיתור שלושת החשודים ולמעצרם.

היום יובאו שלושתם לפני שופט השלום. להוצאת פקודות מעצר נגדם.

לוח מחירים למצרכי מכולת מתפרסם היום

משרד המסחר והתעשיה מפרסם היום בכל רחבי הארץ לוח מחירים מכסימליים לצרכן, הכולל יותר מ־100 מצרכי מכולת שונים.

כתוצאה מהגדלת היטל הבטחון על היבוא, העלאת מס הקניה, חלו שינויים במחיריהם של מוצרים אחדים. אולם במחיריהם של רוב מצרכי המכולת, שלגביהם נקבעו מחירים מכסימליים, לא חל כל שינוי. הפירסום המחודש של לוח המחירים יאפשר לציבור לדעת מהו המחיר המאושר לגבי כל מוצר ומוצר.

בלוח המתפרסם היום בעתונים, שיוצג בכל חנויות המכולת ובתי הכל־בו בארץ, נכללים מחיריהם של מצרכים שונים כגון לחם, חלב ומוצריו, דגים, כבד קפוא, גפרורים, טחינה, חומוס, משקאות, תה, קפה וכו'.

משרד המסחר והתעשיה פונה אל הצרכנים לגלות ערנות בנושא המחירים, ולהודיע על כל מקרה של הפקעת מחירים במשרדים המחוזיים של משרד המסחר והתעשיה וכן לכל תחנות המשטרה.

(רשימת המחירים מתפרסמת בעמוד 16)

נפטר פרופסור מאיר מרטין פלסנר

בירושלים נפטר אתמול, מאיר מרטין פלסנר, שהיה פרופסור לתרבות האיסלאם באוניברסיטה העברית. בן 73 היה במותו.

היה מגדולי החוקרים בעולם במדעי האיסלאם והספרות הערבית. לאחר עלייתו ארצה בשנת 1933 מגרמניה שימש כמורה בבית־הספר הריאלי בחיפה, ועם הצטרפותו לסגל האוניברסיטה העברית בירושלים הנה למחקריו ותרם רבות גם בתחום חקר תולדות הכבוש ותולדות הפילוסופיה.

הלווייתו תצא היום בשעה 12 בצהרים מבית ההלוויה בסנהדריה.

הבהרה

ב"מעריב" מיום 22.11.73, הופיעה ידיעה בענין הפסקת הופעתו של השבועון "אל גאבאהיר". דובר העיריה בעיר, כי מר אבו־שאלבייה ההאונן כאילו עירית ירושלים נמנעת מלפרסם מודעות בשבועונו — אך טענה זו איננה נכונה, מעולם לא היתה פניה בצד השבועון או מצד אבו־שאלבייה בענין המודעות. אם תהיה פניה כזו נתייחס אליה כפי שנהוג לגבי כל העתונים האחרים — אמר הדובר, יצחק גרוסמן.

בידור בריטי לחיילי צה"ל

קבוצה גדולה של אמנים ואנשי בידור בריטיים עומדת לצאת תוך מספר שבועות להופעה בפני צה"ל.

בין האמנים הצפויים בישראל — ג'ו בייקר, פיגלה פילדינג ודיאנה ריג. הם יופיעו בבסיסים צבאיים ובבתי־חולים.

זכו בלוטו

בהגרלת לוטו שנערכה אתמול העלו בגורל המספרים הבאים: 01, 08, 13, 21, 32, 36. המספר הנוסף: 34.

בהגרלה לא ניחש איש את ששת המספרים הנכונים וגם לא חמישה מספרים בצירוף המספר הנוסף. הפרס הראשי בסך חצי מיליון ל"י יועבר לשבוע הבא וגם שאר הפרסים יהיו כגדולים. אלה שניחשו חמישה מספרים נכונים יקבלו 1254 ל"י כל אחד. ארבעה ניחושים — 28.30 ל"י. שלושה ניחושים — 4.90 ל"י.

בוטלו הפקדות יבוא למשך חודש

בהתאם להחלטת שרי האוצר המסחר והתעשיה יבוטלו, החל בבוקר, הפקדות יבוא, כדי לזרז שיחרור מהיר יותר של סחורות מהנמלים.

מנהל המכס מודיע, כי לפי הנוהל לא ישלמו היבואנים את הפקדת היבוא בשיחרור 20 אחוזים מערך הסחורה במשך חודש ימים, כלומר עד ל־27 בדצמבר, ועד בכלל.

אמנים למען צה"ל בקרית־אונו

הצגת תמונות, פסלים, ומוצרי אמנות תתקיים היום ומחר בקרית אונו, באולמי מרכז הנוער קיראון, התחנה הבסחון, בין השעה 4 אחר־הצהרים ל־10 בלילה. הכנסות התצוגה, שבעבודותיה נתרמו על־ידי אמנים יהודים, יועדו להקמת מועדון לחייל בקרית־אונו.

מלווה מלחמה מרצון תשל"ד

מלווה המלחמה מרצון השקעה שנותנת לך הרגשה טובה

* פרעון המלווה בעוד 15 שנה
* הקרן צמודה למדד המחירים לצרכן (כלומר ערכו הריאלי של הכסף נשמר)
* המלווה נושא ריבית 3% לשנה
* הריבית משולמת אחת ל־5 שנים

מלווה מצפון — רכשו מלווה מלחמה מרצון

רכשו מלווה מלחמה מרצון בכל הבנקים ובסניפי הדואר.

בצער וביגון כבד אנו מודיעים על פטירת יקירנו

ד"ר יוסף שומר ז"ל

ההלויה תצא היום, יום רביעי ג' כסלו תשל"ד, 28.11.73 בשעה 14.00 מבית ההלוויות העירוני ברח' דפנה 5, לבית העלמין בקרית שאול.
תחבורה תעמוד לרשות המלווים.

המתאבלים:
אשתו: אירנה
בנו וכלתו: דב ועדה
אחיותיו ושאר בני המשפחה

בצער רב אנו מודיעים על פטירתו של בעלי היקר

משה בר־ישראל ברונר ז"ל

הלויה תצא היום, יום רביעי, ג' כסלו תשל"ד, 28.11.73, בשעה 2.30 אחה"צ מבית הלויות העירוני רח' דפנה 5 ת"א לבית העלמין בקרית שאול.
אוטובוס יעמוד לרשות המלווים.

המתאבלים:
אשתו והמשפחה.
נא להמנע מבקורי תנחומים

יקירנו

יוסף פומרנץ

בן שמריהו
איננו

ההלויה תצא היום, יום רביעי, ג' כסלו תשל"ד (28.11.73) בשעה 3.30 אחה"צ מביתו, רח' ביאליק 24 כפר־סבא, לבית העלמין החדש

רעיתו: חדוה
ילדיו: יעל ומיכה
אבא וסוניה פומרנץ
אסתר וליאופולד טרנר
יונה פומרנץ

אנו אבלים עם פטירתו של
בעלי, אבינו וסבנו

שמואל שירין

ההלויה תתקיים היום, יום רביעי, ג' כסלו תשל"ד (28.11.73) בשעה 2.30 אחה"צ, מביתו ברח' ויצמן 24 כפר־סבא

המשפחה המתאבלת

אבלים על מותו של

גד לביאון ז"ל

בנותיו שקמונה פרת ומשפחתה
עדה בן־נחום ומשפחתה
וכל בני משפחתו
ידידיו ומוקיריו

ההלויה היום יום רביעי ג' כסלו תשל"ד (28.11.73) בשעה 3.30 אחה"צ בבית העלמין החדש כפר־סמיר, חיפה

אמנו וסבתנו היקרה

דינה גולנדסקי

אלמנת ר' הספר־אליהו ז"ל
איננה

ההלויה תצא היום, יום רביעי ג' בכסלו תשל"ד (28.11.73) בשעה 2 אחה"צ מבית ההלויות העירוני רח' דפנה 5 תל־אביב לבית העלמין זכרון־מאיר בבני־ברק.

המשפחה המתאבלת

בצער רב אנו מודיעים על פטירת
בעלי, אבינו, אחינו וסבנו היקר

ר' צדוק ליינמן

בן הרב אליעזר ז"ל
מסנדומיר — פולין

הלויה תתקיים היום, יום רביעי ג' כסלו תשל"ד (28.11.73) בשעה 1 בצהרים בבית העלמין בקרית שאול.

המשפחה המתאבלת

هكذا من الأصل

2266
160
2366
...
2676

צכנא מן אלאמל

3ס.
9952
391
9922

...נית לתיפעול אר...
...שעת חירום מלחמ...

...חיבור ההיהודית לגבי הסחר עם ארצות א...
...בעיה קשה: "ציפי" נמצאות במצב...
...את הבנה ללא הפסד — זו יהיה היש...
...בריטניים ✱ משבר בענף המכולות בנ...
...להפחית 50 אחוז ממשלוחי...

...מי משאיות ...נוא סותם ...ת הנמלים...

...איננה מהרת לרכוש ...ההולנדיות אינן ...הובלת מכולות ועתה ...ביצד הזמנו

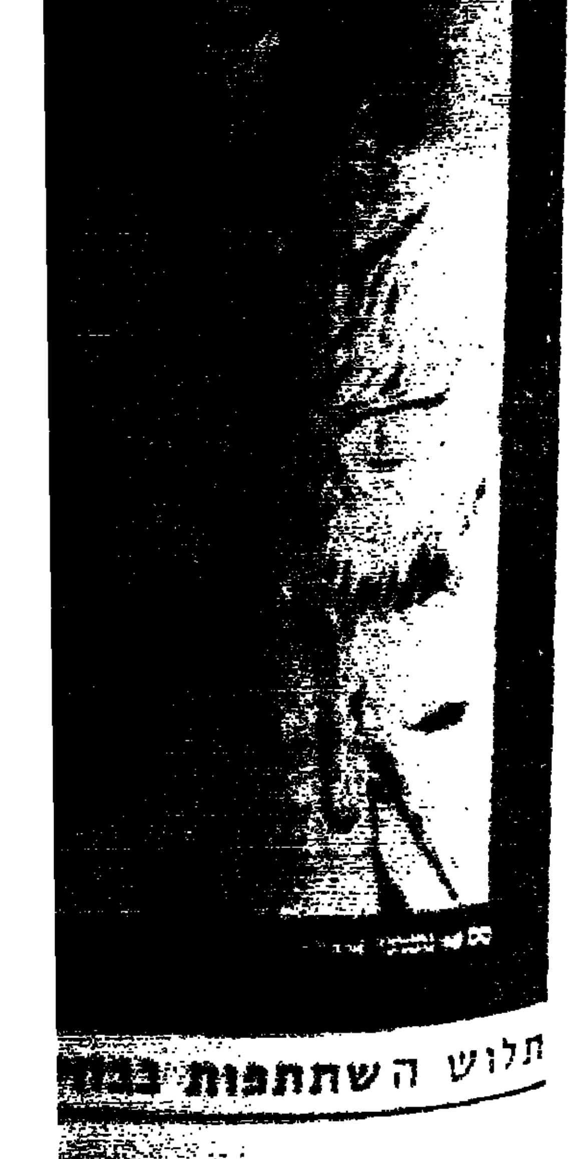

תלוש השתתפות במ...

"ישראל ויפן נשארות ידידות תמיד" - אמר השגריר היפני

השגריר ורעייתו ערכו אתמול מסיבת הכרות ראשונה — אולם שרי הממשלה שהוזמנו לא הופיעו

מאת איגנה דוידשקרון

"ה...ידות" בלמה ממש יותר ב. "ביל: חמישה מ־ שרי הממשלה, אשר הוזמנו למסיבה שערך אמש השג־ ריר היפני בישראל במלון "אכדיה" בהרצליה — לא הופיעו.

השגריר, קאזוהיבה קומו־ רו, ורעיתו, ביקשו לערוך הי־ כרות עם אנשי חברה ביש־ ראל, מאחר שעד כה לא מצא השגריר, שהחל בכהונתו בחו־ דש אוגוסט האחרון, הזדמנות לעשות כן. הנציגים הישרא־ ליים הבכירים ביותר שנכחו במסיבה, היו יהודה שערי, סגן שר התיירות, אביגדור שחם, ראש מחלקת הסכס, וכמה פקידים ממשרד החוץ, המטפלים בענייני אסיה.

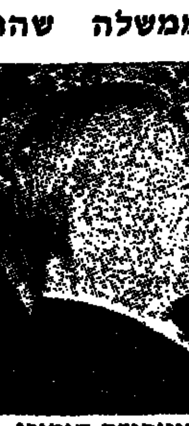

קאזוהידה קומורו — שגריר יפן

לשאלה, מדוע בחר דווקא ביום אתמול כתאריך המסיבה, חייך השגריר ואמר: "כדי ל־ הוכיח את ידידותנו לישראל". הוא הוסיף בגאווה, כי הסגל הדיפלומטי התייצב למסיבה בהרכב מלא. כולל השגריר האמריקני, קנת קיטינג. נכחו גם כמה אנשים עסקים ישרא־ לים.

השגריר הוסיף ואמר: "יש־ ראל ויפן נשארות ידידות ת מ י ד". הוא הדגיש, וחזר והדגיש, את המלה "תמיד".

בעת המסיבה בערכה מחוץ למלון הפגנה במחאה על התקרבותה של יפן באחרונה ל־ עולם הערבי. קבוצת גברים ונשים שאמרו, כי אינם מש־ תייכים למפלגה, או קבוצה פוליטית כלשהי, נשאו שלטים עליהם היה כתוב: "יפן היא מושבה סעודית" ו"אין קץ ל־ סחיטה".

השגריר היפני עשה עצמו כמי שאינו מבחין בשלטים, אשר היו כתובים בשפה ה־ אנגלית, וכאשר נתבקש להג־ יב על ההפגנה אמר: "זוהי מדינה חופשית, הלא כן?"

אסיפה פרו-ישראלית

יותר משלושת אלפים יפא־ נים יתכנסו בעצרת גדולה ב־3 בדצמבר בטוקיו, כדי למחות נגד "המדיניות האנטי ישרא־ לית של הממשלה היפאנית" — נמסר אתמול לכתב סוכ"א.

המפגינים, חברי קבוצת "מאקויה", יתכנסו במרכז טו־ קיו. על העצרת נודע מפי מר יעקב טשימה, חבר "מאקויה" בניו־יורק שקיבל על כך קרי־ אה טלפונית מיפאן.

מר טשימה הוא סטודנט ב־ סמינר התיאולוגי היהודי ב־ ניו־יורק. (עסק"א)

שוודיה — בגמר הגביע העולמי

גברה על אוסטריה 1:2

נבחרת הכדורגל של שוודיה הבטיחה אמש את השתתפותה בטורניר גביע־ העולם ביוני 1974 במערב גרמניה, כאשר ניצחה את נבחרת אוסטריה בתוצאה 1—2. בכך היתה שוודיה לנבחרת ה־13 (מתוך 16) שהבטיחה את עלייתה ל־ גמר.

המשחק נערך בעיר גלזנ־ קירכן בגרמניה ואת לאחר ששתי הנבחרות סיימו את ה־ משחקים המוקדמים בתיקו ב־ מצב של שוויון בנקודות ו־ יחס שערים. 30 אלף צופים חזו במשחק ומרביתם עודדו את אוסטריה.

הוצאת המשחק נקבעה עוד במחצית הראשונה, לאחר ש־ שוודיה כבשה שני שערים מרגלי סאנדברג ולאהסון (ב־ בעיטה 11 משר). אוסטריה הקטינה ל־2—1 בדקה ה־31 מנגיחה של אנשברגר. (רויטר)

ישראל ואוסטריה חותמות על אמנה לביטוח סוציאלי

מאת סופר "מעריב" בוינה

היום עומדת להתחתם ב־ וינה אמנה לביטוח סוציא־ לי בין ממשלת ישראל ו־ אוסטריה, שתסדיר את ה־ יחסים בתחומי הביטוח ה־ סוציאלי בין שתי המדינות.

על האמנה יחתמו שגריר ישראל בוינה, יצחק פטיש, ו־ סגן ראש ממשלת אוסטריה, רודולף הויזר, המשמש גם שר לענינים סוציאליים.

האמנה תפטור מתשלום פרמיה לביטוח סוציאלי באוס־ טריה תושב ישראל, הזכאי לקבל באוסטריה שירותים אלה אם הוא משלם לביטוח ה־ לאומי, ולהיפך. אזרחי חוץ כאלה יהיו פטורים מ־ תשלומי־פרמיה כפולים.

האמנה מעניקה שוויון מע־ מד לאזרחי אוסטריה ולאזרחי ישראל בכל נושא הביטוח הלאומי, ולא תפגע בזכויותי־ הם של נרדפי המשטר הנאצי. הזכאים לקבל גימלות יוכלו לקבל על פי האמנה, לאחר שתאושרר בפרלמנט האוסטרי, בתוקף כ־1 בינואר השנה.

חבר המשלחת הישראלית מר אברהם מאיר, הסגן ה־ ראשון ליועץ המשפטי של הביטוח הלאומי, הסביר, כי היוזמה על אמנה זו החלה כבר לפני עשר שנים ולאחר הפסקה ממושכת בגלל חילוקי דיעות חודשו לפני זמן קצר באווירה טובה יותר. עדות להבנה המרובה, הקיימת עכ־ שיו בענין זה בין שתי ה־ מדינות, היא העובדה, שה־ אוסטרים הסכימו לורז את הה־ ליך החתימה: היום בשעה 10 תיחתם האמנה בראשי תי־ בות וכבר בשעה 11 ייערך טכס החתימה הפורמאלית.

מושביץ: הטיפול בנושא התובלה — "בלתי יעיל"

התריע על המצב במברקים לשרים

נשיא התאחדות התעשי־ ינים, מרק מושביץ, שיגר אתמול מברקים לשרים ה־ כלכליים ובהם תבע לנקוט פעולה מידית לשיפור מצב התובלה במשק.

במברקו לשרי האוצר, ה־ תחבורה והמסחר והתעשיה, התריע מר מושביץ על שיטת הטיפול בנושא התובלה וציין, כי למרות כל ההבטחות ל־ שיפור המצב ממשיך העו־ סור במשאיות לצבא משלוחי יצוא והובלת תומרים שונים הדרושים להמשך הייצור.

בהמשך ציין מר מושביץ, כי שיתורון הפלתון של המש־ איות אשר הגיעו לנמלים מת־ עכב בשל "סיפול בלתי יעיל" של גורמים שונים. הדבר גו־ רם, לדברי התעשיינים, הפ־ סדים ניכרים, ומקשה עליהם לעמוד בלוח הזמנים של מש־ לוחי יצוא.

התאחדות הסטודנטים תובעת הקלות למגויסים

מאת מנחם שמואל

התאחדות הסטודנטים ב־ ישראל תבעה מראשי המוס־ דות להשכלה גבוהה לאפ־ שר לסטודנטים מגוייסים שלא הספיקו לרשום את מערכות השעורים שלהם ב־ מוסדות האוניברסיטאיים, להסדיר את הדבר באמצ־ עות הדואר.

יו"ר ההתאחדות, דוד אלפ־ מן, מסר, שנוסף על הסטו־ דנטים שלא הספיקו להרשם יהיו סטודנטים רבים שירצו, בתוקף הנסיבות, לשנות את מערכת השעורים שלהם, אי־ פילו רשמו אותן לפני כן. סטודנטים למדעי הטבע, למשל, לא יוכלו להשתתף ב־ שעורי מעבדות.

ההתאחדות תובעת מכל ה־ מוסדות להשכלה גבוהה לע־ בור לשיטת לימודים של צבי־ רת נקודות סמסטריאליות. שי־ טה זו קיימת היום בחלק מ־ המוסדות בארץ.

ההתאחדות מבקשת מראשי המוסדות להשכלה גבוהה ל־ העניק הקלות לסטודנטים מ־ גויסים בנוכחות בהרצאות ו־ בתרגילים, בהכנת עבודות ס־ מינאריוניות בתנאי שדה, וב־ החלפת קורסים באמצע שנת הלימודים עקב המלחמה. כן תובעת ההתאחדות לספק הר־ צאות בכתב לסטודנטים בשי־ רות פעיל ולשמור להם הק־ לטות של הרצאות בספריות.

הבוקר הוגהו שדרי תנועה חדשים בין בנעתיים לתל־אביב. במקום גשר הבילי הקיים זה שנים מעל נחל איילון (באמצע, מוסתר במקצת על־ידי עמוד החשמל הימני), הנה גשר חדש (מימין). משמאל נראה גשר נוסף, שעתיד להשתלב בתנועה בשלבים מאוחרים יותר של ביצוע מפעל נתיבי איילון.

(תצלום: בני ביאנקו, ישראל סאן)

פרס: לא שונו שעות השבתת הרכב בשבת

הכחיש ידיעה שמקורה ברבנות הראשית

מאת רפאל אלדור

שר התחבורה מר שמעון פרס, הכחיש הבוקר ידיעה שמקורה ברבנות הראשית, לפיה הוסכם בין הרב הר־ ראשי לישראל, הרב שלמה גורן, לבין שר התחבורה, כי יום השבתון לרכב ב־ שבת יחול מכניסת השבת ועד צאתה. השר הדגיש, כי אין שינוי בהחלטה הקו־ בעת, כי השבתת הרכב ב־ יום השבת תחול משעה 2.00 לפנות בוקר עד ל־ חצי שעה אחר צאת השבת.

מר פרס הודה בפנינו כי הסכים לתיקון "סימבולי", ה־ קובע כי יום השבתון לכלי רכב יהיה יום השבת "אלא אם יבקשו בעלי הרכב לקבוע יום אחר לכך". אולם, הוא מתנגד להתיקון השני, באשר לדבריו "קיצור" השבת לצור־ כי שבתון הרכב, לעומת שאר ימות השבוע, הוצע בשעתו על ידו כדי לאפשר, מצד א־ חד, לציבור הדתי להשתמש ברכב במוצאי שבת, ומצד שני — כדי להכריח בעלי רכב לא דתיים לבחור דוקא ביום השבת לצורך ההשבתה.

בחוגים במשלחיים בירו־ שלים הובעה הבוקר תמיהה על שהרבנות הראשית הודיעה ומסרה לפרסום כי הענין סו־ כם עם שר התחבורה, עוד לפני שנודע לשר תוכן השיחה שהתקיימה בין הרב גורן לבין מר מינץ.

מלשכת הרב הראשי ליש־ ראל, הרב שלמה גורן, נמסר אתמול, כי אתמול קיים הרב הראשי לישראל פגישה עם ה־ יועץ המשפטי של משרד ה־ תחבורה, מר מינץ. בהודעה נאמר, כי בפגישה זו נקבע נוסח ההקנות לשבתון הרכב השבועי כלהלן:

א. לא יופעל כלי רכב יום אחד בכל שבוע.

ב. יום השבת יהיה יום הפ־ סק התנועה לכל כלי רכב, אלא אם יבקשו בעלי כלי ה־ רכב לקבוע יום אחר כיום הפסק התנועה לרכבם.

ג. הפסק התנועה ביום הש־ בת יצויין באות "ש" כשבצי־ עה כחול. ימים אחרים יצויינו ע"י אותיות בצבעים בתוספת.

ד. לגבי שבתון הרכב בש־ בת, יום פירושו מכניסת ה־ שבת ועד צאתה. לגבי ימים אחרים, יום פירושו 24 שעות: משעה 2 בלילה עד 2 בלילה שלאחריו.

כאמור, הודיע הבוקר שר התחבורה כי לא נתקבלה סו־ לטה ברוח הסעיף הרביעי.

אליזאבט טיילור תעבור היום ניתוח

השחקנית אליזאבט טיי־ לור הוכנסה אתמול למרכז הרפואי אקלה שבלוס אנ־ גילס, שם תעבור היום ני־ תוח.

מוכירתה של כוכבת הקול־ נוע בת ה־41 אמרה, כי הגב' טיילור סבלה לאחרונה ממחו־ שי בטן חמורים ביותר. היא הוסיפה, כי היא תעבור כנר־ אה ניתוח של שבר פנימי או ריפוי תוצאות של ניתוח קו־ דם.

"הרופאים אינם חושבים ש־ מדובר בגידול, ואין חוששים בסרטן", נאמר בהודעה. "ה־ גב' טיילור רוצה מאוד לסיים פרשה זו ולגלות מה המצב".

בדיקות שלפני הניתוח נער־ כו עוד לפני כן במרכז ה־ רפואי.

המזכירה הוסיפה, כי אם ה־ כל ילך כשורה, תוכל הגב' טיילור לצאת מבית החולים כעבור שבוע. (אי.פי.)

ההתפוצצות ב"מטרו" — תקרית ללא רקע פוליטי

מאת שליחות "מעריב" בפאריס

המשטרה צרפת קבעה, כי ההתפוצצות שאירעה לפני יומיים בתחנת הרכבת ה־ תחתית ברובע העשירי בפ־ אריס, שכתוצאה ממנה נהרגו שני אנשים — אין לה רקע פוליטי.

החוקרים העלתה, כי חייל לשעבר בלגיון הזרים הצרפתי וידידתו נהרגו בהתפוצצות פצ־ צה מתוצרת בית, שהם ייצרו בעצמם. נראה, שמיתתם. הי־ תה לרצוח את אשתו של ה־ חייל לשעבר.

המשטרה הצרפתית עשתה מאמץ כיוחד לפתרון התעלו־ מה, כדי למנוע הפצת שמו־ עות בעלות רקע פוליטי.

הפגנת מחאה

הועד הציבורי להחזרת השבויים והנעדרים

פונה לכל משפחות הנעדרים לבוא ולהפגין ביום חמישי, 29.11.73 בשעה 10.30 בבוקר מול משכן הכנסת

לנוכח אזלת ידה של הממשלה בהחזרת יקירינו

בדבר פרטים נא להתקשר לטלפון 02-528525

10% הנחה על כל ז'קט ומעיל זמש ועור אצל שניידמן המקור לגברות ולגברים
זמנהוף 25 (פינת המלך ג'ורג' 99, תל־אביב)

שרות עד חצות לקבלת מודעות היצע וביקוש מודעות משפחתיות ומודעות ל־ "לוח מעריב"
מתקבלות ב"דחף צפוני" דיזנגוף 116 טל. 239952 פתוח עד חצות ברציפות

תוך 3 דקות
"רחץ וסע" מתקן אוטומטי לרחיצת רכב בתוספת ווקס נוזלי.
מאחורי בורסת היהלומים ר"ג
בבעלות רפאל הלפרין
פתוח מ־7 בבוקר עד 10.00 בלילה

צבא הגנה לישראל
המטה הכללי/אגף כח־אדם
מרכז קשר למשפחות נעדרים
הקריה, שדרות שאול המלך מול בית המשפט (שער שאול)
טלפון: 264440 262360 692016
מרכז קשר למשפחות נעדרים מקבל בני משפחת הנעדר בכל יום, בין השעות 08.00 בבוקר ל־6.00 בערב.
לבחירת הפתים — רצוי לתאם מראש בטלפון

איחוד הקבוצות והקיבוצים
המזכירות
ישיבת מרכז האיחוד
תתקיים ביום ה' 29.11.73 ב"בית אחוה" בקבוץ עינת
הפתיחה בשעה 09.30.
בסדר היום:
1. יזכור
2. מדיניות וחברה — פותח השר שמעון פרס
3. תקציב התנועה תשל"ד
המזכירות

הועדה לשיפור שיווק דגים בשיתוף עם מועצת הפועלות
עורכים
תערוכת מאכלי דגי בסיף
היום, יום ד' 28.11.73
במטבח הנסיוני של מועצת הפועלות
רח' יהודה המכבי מס. 5, ת"א
בשעות 09.00—15.00
טעימה במקום
עקרות הבית מוזמנות

מחר הגרלת מפעל הפיס
כרטיסים אחרונים ליד אולם מפעל הפיס, רחוב הפטמן 3, ת"א עד שעה 6.45 בערב

אולמי שושנים
מקבלים הזמנות
לעריכת חופות, בריתות ובר־מיצווה
גם בשעות היום וגם במסגרת מצומצמת
מחירים מיוחדים
למגוייסים ולבני משפחותיהם
פרטים:
אולמי שושנים
תל־אביב, רח' המסגר 45, טל. 33387

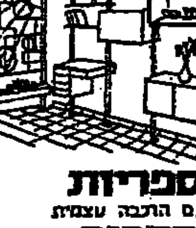

ספריות גם הרכבה עצמית
מדפים גם מפת
מחיצות ואביזרי עץ
בסיטונות וליחידים,
סידור חנויות ומחסנים
א. את י. יזביץ
נחלת בנימין 120, טל' 621610

הגיע משלוח של
אמבטיות פלדה לבנות
תוצרת איטליה
בגודל 1.60 מטר
טלפון 053—99642
אחרי השעה 8 בערב

למכירה
שלושה מגרשים יפים בדניה
לפרטים פנה:
דניה חברה לפתוח בע"מ
שד' וודג'ווד 8 חיפה, ת.ד. 6184
טל. (04)86883/4
שרות ערב מיוחד — טל. (04)254160

לעונת החורף
מבחר גדול של בגדי תשלובת פולגת בגיר-אומן LEE
בחנויות אומן
תל־אביב, רח' אלנבי 130
ירושלים, דרך יפו 42
חיפה, רח' הרצל 18

ב.ר.צ. מפיצים בע"מ
לעקרת הבית
שרות מהפכני ויעיל להחלפת הברזים במטבח וסוללות האמבטיה בדגמים חדישים וחסכוניים במים חמים ובעיצוב מודרני.
אחריות מלאה לביצוע העבודה ולמוצרים.
לפרטים נוספים ולהזמנת נציגנו טלפונים: 858501 — 225451, תל־אביב

• אולפן ליהדות •
קורסים מיוחדים ביסודות היהדות
● קורסי ערב וקורסי יום עם פנימיה מלאה ● לחיילים — תנאים מיוחדים
האקדמיה ללימודי היהדות
רחוב בלפור 18 ירושלים
טל. (02)284748

למכירה RO-80 1972
+ רדיו ומזגן אויר.
מצב מצוין, עם אחריות.
לפנות: מכוניות הדר בע"מ
דרך פתח־תקוה 72 ת"א.

SILTAL - מקררים
הספקה מיידית
יבואן: י. רומלט, המלך ג'ורג' 40, ת"א, טל. 249339 פתוח בין 13—9.

נגנבה פולקסווגן תיפוגית 1302
בז' מס' 752831
המוצא הישר מתבקש לטלפן 50841 — 240902 — 35274 או לתחנת המשטרה הקרובה
ויבוא על שכרו

תוכנית לתיפעול אוניות „צים" בשעת חירום מלחמתית ומדינית

נוכח חוסר־הבהירות לגבי הסחר עם ארצות אפריקה ועם יפאן ✶ מנכ"ל החברה, משה קשתי: „צים" נמצאת במצב לא־סימפאטי ✶ „אם נצליח לסיים את השנה ללא הפסד – זה יהיה הישג" ✶ אוניות מפליגות עם 10 אחוזים מיטענים ✶ משבר בענף המכולות בגלל מיעוט לקוחות ✶ תובע להוביל לפחות 50 אחוז ממשלוחי פרי־ההדר באוניות „צים"

מאת יוסף וקסמן

חברת הספנות הישראלית „צים" כתבה תוכנית להיערכות אופרטיבית להיפעול אניותיה בשעה הירום כל־כלית וגם מדינית — נוכח חוסר הבהירות לגבי הסחר עם ארצות אפריקה שניתקו את היחסים המדיניים עם ישראל, נוכח אי־הבהירות לגבי הקשרים העתידים עם יפאן ומצבים מדיניים בלתי־צפויים אחרים, העלולים לשבש את קווי התובלה הימית באוניות ישראליות.

בנכ"ל „צים", מר משה קשתי, שדיבר אתמול, בכנס בה־עיתונאים בחיפה, הטעים, כי חברתו נערכה בעוד מועד לאפשרויות השונות, שיכולות להתעורר, והוא עמד בעיקר על המצב הבלתי־ברור ביחס לאפריקה וליפאן. לדבריו, אומנם אין כעת ניתוק מסחרי עם ארצות אפריקה, שניתקו עמנו יחסים מדיניים, אולם אין לדעת מה יקרה בתחום זה בעתיד.

אשר ליפאן הוא הביע חשש, שכניעת היפאנים לערבים תשפיע על המשך מדיניותה של יפאן כלפי ישראל — לרבות בתחום המסחרי.

מר קשתי סירב לגלות מה הן התוכניות האלטרנאטיביות החדשות והסתפק באמרו, כי צוות מיוחד שוקד על הכנתן.

● בחוסר במיטענים

אשר למצב הנוכחי אמר מר קשתי, כי „צים" נמצאת במצב כלכלי „לא סימפטי" נוכח הפסדים שנגרמו לה בעקב המלחמה ומיעוט המיטענים היוצאים גם כעת. „אם נצליח לסיים את השנה בלי הפסד, יהיה זה הישג גדול" אמר.

לדבריו, הגיעו האוניות בשעת המלחמה כשהן עמוסות אולם הפליגו מכאן ריקות, והמצב דומה גם כעת, בגלל היצוא הנמוך, סתימת הנמלים והמחסור במשאיות. „יש אוניות, היוצאות היום מהנמל עם 10 אחוזים מכושר הסע־נתן". מצב זהה קיים גם בענף המכולות בגלל מיעוט בלקוחות — לסחורות יצוא ויבוא גם־יחד. „בענף המכולות קיים כמעט שיתוק", הטעים.

כן שותקה כמעט כליל הובלת האשלג והפוספטים.

● תובלת ההדרים

בתשובה לשאלת סופר „מעריב" גילה עוד מר קשתי, כי המליץ בפני משרד התחבורה לחייב את המועצה לשיווק פרי הדר להוביל לפחות 50 אחוז מהמיטען הפרי באוניות ישראליות — אפילו שההובלה באמצעות חברות לאומיות יקרה במקצת.

לדבריו, לא רק בישראל, אלא בכל העולם, יקרה יותר ההובלה הימית בחברות ה־לאומיות מאשר באוניות לא־לאומיות (ליבריות, יווניות ועוד). אולם בארצות רבות מחייבת הממשלה הובלות בחברות הלאומיות שלה, מסיבות כלכליות ולאומיות של המדינה.

„על המועצה לשיווק פרי ההדר ללמוד את לקח המלחמה (כאשר אוניות זרות לא פקדו את נמלי ישראל) ולא להביט רק דרך החור שבגרוש", אמר מר קשתי.

לדעת מנכ"ל „צים", יכולות אוניות חברתו ואלה של „התברה להובלת פרי" לפתור את כל בעיות הובלת פרי ההדר, לפחות בשנה זו. אף כי לא אמר זאת במפורש, ניתן היה להבין, כי הובלה פרי ההדר באוניות ישראליות יכולה לחלץ את ענף הספנות מן המשבר, הפוקד אותו.

● ימאים שבויים

מר קשתי הטעים עוד, כי צי הספנות הישראלית נבן

(סוף בעמוד 14)

ריבוי משאיות היבוא סותם את הנמלים...

חב' התובלה אינן ממהרות לרכוש אותן ✶ המשאיות ההולנדיות אינן מתאימות להובלת מכולות ועתה חוקרים כיצד הוזמנו

בשעה שאין כשאיות לפינוי נמל חיפה, ה„תקועים" במיטענים — כך הולך ונסתם הנמל גם ב„משאיות, המגיעות עתה ארצה, במסגרת ההזמנה הממשלתית שנעשתה למשאיות, המיועדות להובלה בארץ.

מצב פרדוכסלי זה נוצר עתה כיוון שהמשאיות המגיעות לא נרכשו עדיין ע"י חברות התובלה והן חונות בשטח הנמל וממש סותמות כל שטח פנוי.

הממשלה הזמינה מכמה ארצות, בעיקר מאמריקה, 2500 משאיות לשם חילוץ משק התובלה ממשבר התובלה, שנגרם עקב גיוס רוב המשאיות לשרות צה"ל וצורכי הבטחון. משאיות אלה אמורות להימכר לחברות התובלה, אולם נראה, כי העסקה טרם בוצעו ולכן, למרות המחסור במשאיות, עדיין עומדות המשאיות, המגיעות במאות, בתוך שטח הנמל.

אתמול גרשם שיא של 130 אלף טון מיטענים, ש־המשבר במתקני הנמל. המשאיות ההולנדיות מוציאות אותם מהנמל סחורות רבות, מבין אלה שנפרקות עתה, אלא עד כה גם הן לא ענו על כל המקוות, ועדיין לא נמצאו כבירות הכיסויים, שהצטברו במשך המלחמה לאחרונה.

המשאיות ההולנדיות אינן מתאימות להובלת המכולות ונערכת עתה בדיקה כיצד קרה הדבר, שהוזמנו דווקא כאלה.

העד הראשון – בוועדה לחקירת המחדלים

ועדת החקירה למחדלי מלחמת יום כיפור החלה בישיבותיה בבנין שבמשרד־המשפטים הישן בירושלים. יושבים מימין לשמאל: רב־אלוף (מיל.) חיים לסקוב, מבקר המדינה ד"ר י. נבנצל, יו"ר הוועדה השופט ד"ר ש. אגרנט, השופט מ. לנדוי ורב־אלוף (מיל.) יגאל ידין. אחד ממפקדי צה"ל היה אתמול העד הראשון, שהופיע לפני הוועדה (בצילום למטה).
(צילומים: י.פ.פ.א. וסטארפוט)

קולק: אין כל סיבה לחלק את ירושלים

ירושלים היתה עיר אחת במשך 4,000 שנה. 19 שנות החלוקה היו המצב הגרוע והבלתי־נורמלי בחיי העיר, ואינני רואה שום סיבה להעלות את רעיון חלוקת העיר מחדש — דברים אלה אמר ראש עיריית ירושלים, מר טדי קולק, בראיון לרשת הטלוויזיה אי.בי.סי., אשר שודר אמש ברחבי ארה"ב.

מר קולק אמר, כי בשש השנים האחרונות נוצר יחס של כבוד הדדי בין הלאומים השונים בעיר. למרות שליהודים ולערבים בעיר יש לעיתים שאיפות מנוגדות, יש באו לידי ביטוי במיוחד בזמן המלחמה, לא אירעה בעיר שום התנגשות והעיר היתה שלווה, אמר.

על אפשרות בינאום ירושלים אמר מר קולק, כי הצעה כזו אינה מתקבלת על דעת אף אחד מתושבי העיר, יהודים וערבים כאחד. פתרון כזה, שבו יידונו נוסף לדברים כבדי־משקל, גם בעיות ביוב או כבישים בפורום בינלאומי, יגרום להרס העיר.

לדעתו, ניתן לפתור את ה־אספקט הדתי של בעיית ירושלים על־ידי פשרות מסוימות. מבחינה לאומית הבעיה מסובכת יותר, לדבריו: ליהודים יותר זכויות לאומיות בירושלים, בהיותם, נוסף לזכויותיהם ההיסטוריות, רוב בעיר מאז אמצע המאה הקודמת.

האוניברסיטאות מוכנות לחדש לימודים ב־23.12

פרופ' שלמה סימונסון, היו"ר התורן של ועד ראשי המוסדות להשכלה גבוהה, הודיע אתמול, בישיבת הועד, שהמוסדות להשכלה גבוהה בישראל מוכנים לפתוח את הלימודים באוניברסיטאות החל מ־23 בדצמבר, בהתחשב בתנאים המיוחדים של כל מוסד.

הועד ביקש משר החינוך והתרבות להביא את ההמלצה בנושא זה לפני הממשלה.

המלצה זו מבוססת על הבטחת התנאים, שיאפשרו לימודים מלאים או חלקיים של הסטודנטים הנמצאים, או שיימצאו בשנת לימודים זו בשרות פעיל בצה"ל. תנאים אלה הם: 1) הנהגת שיטת לימודים גמישה, שתכלול מתן שיעורים בהדרכה אישית: חזרה תוך שנת תשל"ד על שיעורים; תרגילים במעבדות; רישום והקלטה של הרצאות וחומר לימוד אחר והפצתו על ידי המוסדות ד־מיצב; קביעת מועדי בחינות נוספים הוך התחשבות בשרות הצבאי, וקיום לימודים סדירים במשך כל קיץ 1974.

2) מתן מילגות שכר לימוד, הלוואות ומענקים, כדי לאפשר לתלמידים־חיילים, שלימודיהם ייפגעו באופן משמעותי לרגל שרותם הצבאי, להתפנות ללימודים מלאים עם שחרורם מהשרות.

החלטה זו נתקבלה אתמול בישיבה של ועד ראשי המוסדות להשכלה גבוהה. כן הוחלט באותה ישיבה לשגר צוותים מטעם האוניברסיטאות לכל הסטודנטים ביחידות צה"ל, כדי להביא לידיעתם את משמעותן המעשית של המלצות אלה.

1700 פצועי צה"ל עדיין מאושפזים

בבתי־החולים ברחבי הארץ עדיין מאושפזים 1700 חיילים פצועים — מסר שר הבריאות, מר ויקטור שם־טוב, בכנס החודשי המנהל ה־בינלאומי של בית־החולים „שערי־צדק", המתקיים בימים אלה בירושלים.

מנכ"ל „שערי־צדק", פרופ' דוד מאיר, גילה שנוסף לקליטת 250 פצועי צה"ל, היה „שערי צדק" בית החולים היחיד בעיר, אשר הניס בתקופת המלחמה שרותים כירורגיים ואורטופדיים לאזרחים. בקרוב ייפתח במקום „בית חולים יומי", שבו אפשר יהיה לטפל ב־60 חולים בשבוע. הטיפול ייתן בשעות היום והחולים יישלחו לבתיהם מדי ערב.

בעקבות המלחמה מעלים תלמידים שאלות נוקבות:

„עד מתי נילחם בארץ הזאת?" – משרד־החינוך נערך לתשובות

מאת אלכס דורון

● „עד מתי נילחם בארץ הזאת?"

● „האם יש טעם למות בשביל הרעיון הציוני?"

● „מדוע שונאים אותנו, מדוע העולם כולו נגדנו?"

● „האם מוטל עלינו, כאן בארץ הזאת, להיות תמיד על חרבנו?"

● „האם כל זה שווה?"

שאלות רבות בנוסח־ספקני כזה הציגו מייד לאחר המלחמה, תלמידים לא מעטים בבתי־הספר העל־יסודיים — וגרמו מבוכה גדולה למורים. הדיה הגיעו עד צמרת משרד־החינוך ובימים האחרונים נערכו דיונים בנושא זה, כדי להתמודד עם הבעיה.

„כל מלחמה מעלה שאלות וספקות" — אומר עוזר שר החינוך, ד"ר דן רונן. „מלחמת יום הכיפורים" גילתה כמה תופעות כנגדות בקרב הנוער בגיל שלפני הגיוס לצה"ל: מצד גיסא — ביטויים נפלאים, חסרי תקדים, של התנדבות והיחלצות לעזרה לכל מטרה. ומאידך גיסא — מבוכה רבה, הצגת שאלות נוקבות על היהדות והציונות: הסתמנו גם תופעות של אדישות כחלק מביטויי הירידה, הכתה והמתח, שעברו על בני הנוער. תלמידים לא מעטים טענו: „אין לי טעם ראש ללימודים"...

קדמו ערכים

המורים ציינו, כי בוגרי בתי הספר, שהתנדבו בקרבות, שמרו על צלם־אנוש ולא נלחמו מתוך שנאה. הם הדגישו, כי בניגוד לדעה שהיתה נפוצה קודם לכן, קלט הנוער הישראלי של הוללות שנות הרסד את הערכים, שניסו להקנות לו בבתי־הספר. „חיילי צה"ל מרגישים שותפות־גורל עם העם היהודי ועם שכבות אחרות באוכלוסיה".

מצד שני הדגישו המורים כי בתוצאה מן המלחמה צצו ביתר־הדגשה תופעות של אי־אמון בשכבים, באנשים אחרים. לכן צריך להעמיד מולן, את סיפוח אידיאל־השלום. זו אחת המשימות הנכבדות, שהחינוך בישראל צריך לתת את הדעת עליה, אולי אף יותר מכל נושא אחר.

הנוער סבור גם שההנהגה הקיימה פשטה את הרגל ויש להחליפה. לכן צריך לטעת בו את השאיפה לדמוקרטיה. משרד החינוך החליט להיערך כמודש כדי להתמודד עם הבעיות כבוחה־המשקל הללו, שהמלחמה עוררה ביתר שאת. הדעה שנובשה היא, שעל המחנכים בבתי־הספר יהיה כעתה להרבה ולהאזין לנוער, כדי להשיב לשאלות שהוא מציג. כן יש לכוונו לפעילות יוצרת, בעלת ערכים חברתיים והאנושיים, כדי שיתפש

(סוף בעמוד 14)

DUTY FREE

איכות! שרות! אורך חיים!

ממשיכים לקבל הזמנות מעולים חדשים להספקה אחרי 1.1.74

✶ שעורי הפטור יהיו בהתאם לחוק, שיחול אחרי 1.1.74

אולם תצוגה ומכבת לדוגמא: תל אביב, אחד העם 11, טל. 53143
אולמי תצוגה ירושלים, יפו 70, טל. 224715
באר שבע, ההסתדרות 37, טל. 72653

GENERAL ELECTRIC

הופיע!

תלוש השתתפות בבחירת „נסיכת ישראל"

פגנת מחאה

עד הציבורי להחזרת

שבויים והנעדרים

וכח אזלת ידה של הממש

בהחזרת יקירנו

אולמי שוש

מחירים מיוחד

אולמי שוש

● אולפן ליהדו

דולצין: אחרי הבחירות צריכה לקום ממשלת ליכוד לאומי

יו"ר מרכז המפלגה הליבראלית מחייב פשרה בין המערך לבין הליכוד
*** מצדד בוויתורים בסיני ובגולן, אולם אין לוותר על שטחי ארץ־ישראל**
*** טוען שהממשלה חטאה במחדל מדיני, כאשר לא הודיעה שהחלטת 242 של מועצת הבטחון בטלה ומבוטלת לאחר ההתקפה הערבית ביום כיפור**

מאת דניאל דגן

מלחמת יום הכיפורים ו־השיחות המדיניות שבאו בעקבותיה השפו בקיעים עמוקים במפלגות, והבליטו את ניגודי הדיעות בין בעלי השקפות שונות בתוך הגר־עינים הפוליטיים הקיימים. הדבר בא לידי ביטוי קי־צוני בויכוח המתנהל בתוך מפלגת העבודה, אך לא פ־סח גם על היריב העיקרי של מפלגת השלטון — ה־ליכוד.

כאשר נחתם הסכם הפסקת־האש עם מצרים, הודיע ה־ליכוד, כי אין הוא סומך את ידיו על הסכם זה. נגד עמדה זאת יצאו אישים אחדים בתוך הליכוד, ביניהם יו"ר מרכז ה־מפלגה הליבראלית אריה דול־צין, המכהן כיו"ר הנהלת ה־סוכנות היהודית בפועל, והיה שר בממשלת הליכוד הלאומי.

● ● הצבעה מוטעית

שאלתי את דולצין, כיצד הוא מנמק את ההצבעה שנקט.

דולצין: אני סבור שעמ־דתנו עוררה רושם לא נכון — בגלל הצבעה מוטעית, ש־התנגדתי לה הן לפני מעשה והן לאחר מעשה. מלכתחילה לא היה בכוונת הליכוד להת־נגד לעצם הפסקת־האש. ב־הסכם המקורי על הפסקת־האש היינו כולנו שותפים ב־התנגדות להתחייבות לבצע את סעיף 242 של החלטת מועצת הבטחון מ־1967, וב־הסכם לייצוב הפסקת־האש היו לנו הסתייגויות חשובות לגבי כמה נקודות לא ברו־רות, וביניהן חופש השיט ב־באב אל־מאנדב. עמדתי הי־תה, שעלינו להודיע, כי אנו מקבלים את הפסקת־האש, ו־עם זאת להבליט את הס־תייגותנו מאותן נקודות. אסור היה להצביע נגד הפסקת־האש כשלעצמה. לכל היותר היה עלינו להימנע. חשוב היה ל־הדגיש, כי אנו בהחלט תומ־כים בהפסקת־אש — ולא לי־צור רושם מטעה, כאילו אנו מתנגדים לכך.

שאלה: כאחד היוזמים בצמרת הליכוד אמרת, ששני הגושים הפוליטיים הגדולים יצטרכו ללכת איש לקראת רעהו בגלל המצב המדיני ש־נוצר. למה היתה כוונתך?

תשובה: מדינת ישראל הולכת לקראת מערכה מדי־נית קשה, עדיין היא נתונה בעיצומה של מלחמה. אנו גם הולכים לשיחות שלום, ש־כולנו מחייבים אותן עקרונית. לצורך זה דרושה אחדות־העם — שאם לא כן צפוי לנו אסון. הבעתי את דעתי, כי בלי קשר לשאלה מי יזכה בבחירות צריכה לקום אחריהן ממשלת ליכוד לאומי, וברור שהדבר מחייב פשרה בין המערך לבין הליכוד. כדי לעמוד איתנים ותקיף, אנחנו זקוקים ל־הגיע לשורה פנימית.

● ● גבולות פתוחים

ש: על איזה בסיס?

ת: אני חושב שהבסיס לכך הוא רחב, אם נביא ב־חשבון שעל ישראל לברר קו־דם כל נקודה מהותית אחת בשיחות השלום המתקרבות: למה בעצם מתכוון הצד ה־שני? אם יתברר, שרוצים מאיתנו הסדר כלשהו, שהוא מעין שביתת־נשק — נסיוננו מלמד אותנו, שבמקרה כזה יש להעדיף מעל לכל את ה־שיקול הבטחוני, ולא ללכת לוויתורים. אם מדובר על ק־ביעת גבולות בטוחים ו־פתוחים, כפי שהם קיימים בין מדינות כמו גרמניה וצר־פת, מרחב התמרון הוא גדול לאין שיעור.

ש: אומרים שאתה מייצג את ה„יונים" בתוך גח"ל וה־ליכוד. האמנם?

ת: אני לא יונה ולא נץ, אלא ציוני. בהגשמת הרעיון הציוני היה שלב טרום־מדינתי, שלב של שחרור חלק מן הארץ, ושלב של שחרור כל ארץ־ישראל המערבית. עכשיו אנחנו נתונים בעיצומו של השלב הבא — שהוא רי־כוז של רוב העם היהודי ב־ארץ. ארץ־ישראל היא היסוד והעיקר, ועל כך אין לוותר. לפיכך אני עושה הבחנה ברו־רה בין אדמות כבושות לאד־מות משוחררות. שומרון, יהו־דה ורצועת עזה הן חלק מ־שטחי ארץ־ישראל המשוח־ררים. לעומת זאת, במשא ו־מתן על שלום אמת יש לגלות נכונות לוויתורים בגבולות עם מצרים וסוריה, תוך ראיית ה־שיקול הבטחוני.

● ● גורל הפלשתינים

ש: אני מבין מדבריך, ש־אין לגלות נכונות כזאת לגבי הגדה המערבית. מה יהיה אפוא גורלם של הפלשתינים?

ת: אנו כציונים איננו יכו־לים לשלול מן הפלשתינים הגדרה עצמית, אם ירצו בכך. לכן יש לחשוב על חלוקת ארץ־ישראל ההיסטורית על שתי גדות הירדן. הפתרון ה־יחיד הוא מדינה פלשתינית ממזרח לירדן, ששטחה 90 אלף קמ"ר, לעומת 27 אלף קמ"ר של ארץ־ישראל המע־רבית — כולל הגדה המער־בית ורצועת עזה. גם מבחינה בטחונית, מי שחושב על מדי־נה פלשתינית בינינו לבין יר־דן מסכן בכך את עצם קיומה של ישראל. פירוש הדבר הוא טילים רוסיים על־יד ירושלים ונתניה.

ש: בשעה זאת נראה, שבעיית הגבולות עם מצרים וסוריה תעמוד על הפרק לפני בעיית הגבולות עם ירדן. מה עמדתך בנושא זה?

דולצין: אני מתנגד לנוס־חה של „אף שעל", וסבור ש־זה איננו יכול להיות קו מדיני. עלינו לנקוט קו מדיני חיובי, ולהפגין נכונות לוויתו־רים בסיני ובגולן, בתנאי ש־נשיג גבולות בטוחים ופתוחים. המחדל המדיני העיקרי של הממשלה עם פרוץ הקרבות היה, שהיא לא הודיעה, כי החלטה 242 של מועצת הבט־חון בטלה ומבוטלת לאחר ה־התקפה הערבית. היום אין עוד שום ערך להחלטה זאת, לאחר שרוב מדינות העולם הכירו למעשה בפירוש ה־ערבי־צרפתי שלה, המחייבת נסיגה שלנו מ כ ל השטחים. גם תכנית קיסינג'ר, שאיננה למעשה אלא מהדורה מחו־דשת של תכנית רוג'רס, מחיי־בת נסיגה מלאה כזאת.

אריה דולצין
פשרה המערך־ליכוד

„עד מתי נילחם בארץ הזאת"

(סוף מעמוד 13)

גם הוא את התשובות.

אנשי־רוח יוזמנו לבתי־הספר לשוחח עם התלמידים, ללבן יחד אתם את הבעיות המטרידות אותם. יהיה זה גם בנושאים רגישים, שקודם לכן ניסו להתחמק מהם: יחסינו עם השכנים הערבים; עב־דות הערבים; שורשי הסכסוך הישראלי־ערבי; תשובות ה־ציונות לבעיות שהסכסוך הזה מעלה.

בדיונים השונים אמרו המו־רים שיהיה צורך להרבות ב־מתן אינפורמציה כללית, ל־הסביר את המושגים, להעמיק בהבנת־הרקע.

טיפוח ערכי יסוד

לטווח ארוך יותר יהיה על המחנכים לחזק את החינוך לערכים, שעליהם אין עור־רין: הגנה עצמית, אהבת ה־שלום, התנהגות אזרחית, ענוה; טיפוח היושר והערכת העבודה.

למרות שהחינוך לערכים לאומיים מעורר בעיות לא מעטות — גם משום שאין בו שיטת־לימוד וגם משום שאנשי־רוח ומורים לא מע־טים אינם מתעניינים בכך — החליט עתה משרד החינוך (כשהשר יגאל אלון מטיל כאן את כובד משקלו), ש־מערכת החינוך בישראל צרי־כה לטפל בנושאים אלה ולא להישאר נייטראלית. הנוער רגיש עתה יותר מבכל זמן אחר לפער שבין דיבור למע־שה.

ואמנם, בתום סדרת הדיו־נים שנערכה בצמרת משרד החינוך ובמסגרות אחרות (כגון סימפוזיון שהיה לפני ימים אחדים ב„יד בן־צבי" בירושלים, על בעיות חינוך בעת מלחמה), החל משרד החינוך להיערך להתמודדות עם הבעיות הנ"ל. הוקם צוות מיוחד של המזכירות הפדגו־גית, כדי להכין חומר־רקע למורים לדיונים עם התלמי־דים.

פנו לאישי ציבור

כן יזם משרד החינוך את הוצאת המונוגראפיות ההיס־טוריות על ניל"י, „השומר", „חומה ומגדל", ארגוני ההג־נה, אצ"ל ולח"י. יוצאו בחו־ברות קטעים מתאימים מכתבי ויצמן, ז'בוטינסקי, בן־גוריון ומנהיגים אחרים, על תפיסות הציונות.

משרד החינוך פנה לאנשי־רוח, היסטוריונים ואישי צי־בור שונים, בבקשה להופיע לפני התלמידים בבתי־הספר. רובם נענו בהתלהבות ועתה מכינים רשימות של מרצים אלה, כדי שבתי־הספר יוכלו להזמינם.

לטווח ארוך יותר הוטל על האגף לתוכניות לימודים ועל המרכז לתודעה יהודית לטפל בחיזוק התודעה היהודית ב־תוכנית הלימודים במקצועות השונים. חלק מן התוכניות היו במחלוקת אלה עוד לפני המלחמה, אך עתה ניתנה דחיפה נמרצת להחשת הטי־פול בהן.

גם בסקטור הערבי תתחיל בקרוב פעילות מוגברת ב־נושאים, שהתעוררו כתוצאה מן המלחמה: חרדות, שמו־עות־שוא וכיצד להתייחס אלי־הן, מהות השלום, המצב ה־פוליטי באיזור, יחסי הערבים והיהודים בישראל, ייחודו של המיעוט הערבי בישראל ושי־לובו בחיי המדינה.

„למרות כל הקשיים שהת־עוררו במלחמה, יש לציין כי בהיסטוריה של עמים שעמדו במלחמות לא ידוע על מקרה נוסף, שבתקופות כאלה קיי־מו בכל זאת מסגרות של לימודים ונעשה מאמץ לקיים מכסימום של נורמליזציה ב־מצב לא־נורמאלי. אנחנו הצ־לחנו בכך" — אומר ד"ר דן רונן.

הוועדה המרכזת תדון בהוראת מאיר עמית על שבתון־רכב

הוועדה המרכזת של ה־הסתדרות תדון בהוראה, ש־הוציא מנכ"ל חברת „כור", מאיר עמית, ביחס לקביעת יום השבתון ברכב הפרטי של עובדי החברה, הנהנים מהש־תתפות החברה בהוצאות הח־זקת הרכב. הוראת מר עמית קובעת, שמומלץ לקבוע את יום השבת כיום השבתון ל־רכב וכי עובדים שיבחרו ב־אחד מימי החול כיום השבתת רכבם, ינוכו מהם 15 אחוז מסכום ההשתתפות בהחזקת הרכב.

ראש מחלקת הארגון בוועד־הפ, אהרון הראל, אמר אתמול בקרית שמונה, כי המ־לצת מר עמית נדחתה על־ידי ועדת הרכב העליונה של ההסתדרות והיא שביקשה ל־הביא את העניין לדיון בווע־דה המרכזת.

קולות נגד ההנהגה בחוגים של „העבודה"

מאת מ. מייזלס

שלושה מחברי התנועה ה־רעיונית לליבון בעיות החב־רה וההנהגה במפלגת ה־עבודה — המרצים ד"ר יוחנן פרס, ד"ר דן יעקב־סון והד"ר דב יהרקאלי — ואישים בלתי מפלגתיים כגון ד"ר יהושע יובל, אלוף (מיל.) ד"ר מתי פלד, ופרופ' עמוס טברסקי, יצאו אתמול במסיבת עתונאים בתל־אביב בקריאה אל מרכז מפלגת העבודה (הנכנס היום): לגבש תכ־נית־שלום, להקים מנהי־גות רעננה ולפתוח את רשימות המועמדים לכנסת.

הם טענו, כי מפלגת העבו־דה חייבת למצוא מחדש את דרכה וכושר מנהיגותה. „ה־רוב הדומם" בתוך המפלגה חייב להשמיע קולו ולפעול. תסיסה מציינת כיום חוגי צי־בור רחבים, שנפשם נקעה ממה שהתרחש במדינה עד יום הכיפורים: קפאון במח־שבה המדינית־בטחונית והס־תאבנות בתחומי הכלכלה, ה־חברה, [illegible].

ד"ר פרס אמר, כי התמורה נמצאת בתוך מפלגת העבודה. 20 אלף אורחים חתמו על ה־מצע של ח"כ לובה אליאב. הדעות הכלולות ב„מסמך גלי־לי" שוב אינן מבטאות חלק גדול של המפלגה.

ד"ר יובל טען, כי יש כיום התעוררות ספונטנית ואכזבה ממפלגת העבודה, שנתחזקה אחרי מלחמת יום הכיפורים בגלל „ההיצמדות לסטאטוס" ולרציונות מיושנים. למעלה מ־20% אחוז בציבור גבוהים. למפלגת העבודה אין דרך ברורה, היא נשארה „אחור סופרברקס" מלפני המבול.

העורים מוענים שהיא צריכה להבהיר ברבים, כי הסדר שלום הוא אינטרס חיוני מטעמים בטחוניים, יד־חר מסידורי קווים והחזקת שטחים. היא צריכה להופיע כמפלגת הסדר מדיני ושלום, ולא של מפלגת סטאטוס קוו הישן או סטאטוס קוו חדש, העלול להביא שואה למדינה.

קו הסטאטוס קוו של דיין הביא אותנו למלחמת יום הכיפורים. דיין נושא באח־ריות כשר הבטחון וכן לרש־לנות ולמחדלים.

אלוף (מיל.) ד"ר מ. פלד אמר, שאם מפלגת העבודה תמלא שלושה תנאים — גי־בוש תכנית שלום, פתיחת רשימות המועמדים וכינון מנ־היגות רעננה — הוא יקרא למתלבטים להצביע בעד ה־מערך. הוא מוכן לקבל את דברי השר יגאל אלון ואנשי־רונים במצע אוטרטיבי. לא יכולה להיות עוד אותה הנה־גה לעיני בפוח ומדיניות של אנשים שנכשלו. אם לא ימלאו אחר שלושת התנאים, הוא יקרא למתלבטים שלא להצביע בעד המערך.

פרופ' ע. טברסקי אמר, כי קולו של דיין הוא קול הלוחם של מלחמות שנגמרו וקולו של אלון הוא קול ריאליסטי.

בחוג „לשילוב" במפלגת ה־עבודה, שיש לו 60 צירים ב־מרכז המפלגה, תבעו י. שריד, הרב מ. הכהן, מזכיר המשמרת הצעירה י. לקס וא. גורדון, כי שר הבטחון מ. דיין יתפטר לאלתר מתפקידו כאחראי להפיסה בטעות ש־הביאה לכך, שהמלחמה הפ־תיעה ולעם נגרם הלם.

ח"כ ע. אמוראי טען, כי אין ספק שהאחריות למה ש־קרה מוטלת על שר הבטחון, וכי הוא צריך להסיק את המסקנות. מזכיר החוג מ. חריש אמר, כי הולכים לבחי־רות ויש לעשות הכל כדי להתייצב יחד. הוא גם הציע להביע בישיבת המרכז היום אמון בלתי מסוייג בראש ה־ממשלה גב' ג. מאיר. לעומתו טענו י. שריד, י. לקס וא. גורדון שאין להביע אמון בכל מחיר ותבעו שיהיה לפ־זות מצב מדיני חדש המתחי־יב מצרכי־הזמן והנסיבות שהשתנו, וכי הקבינט החדש יורכב על ידי אישים חדשים. מ. חריש הזהיר מפני הפלת ההנהגה, שפירושה העברת השלטון לבגין. ואילו י. לקס טען, שאם גולדה ודיין מוכ־נים לבצע את מדיניותו של בגין, מוטב שבגין יעשה זאת בעצמו.

תוכנית לתיפעול

(סוף מעמוד 13)

הימאים שלנו עמדו בכל ה־מבחנים והדרישות. „סיפקנו את כל הדרישות לקבלה ב־מישור הבטחוני והכלכלי: ה־דוהף והאילו הימאים פעלו ללא מגם ועל הצד הטוב", אמר.

בהשיבו לטענות מזכיר אי־גוד קציני הים, כאילו ברחו כאוות ימאים זרים, קבע מר קשתי, כי בפועל נטשו את האוניות שלנו רק 10 קצינים ו־5 אחרים — שהם כ־10 אחוזים מכלל הימאים הזרים, המשרתים באוניות הישרא־ליות — ולא נגרם מכך כל נזק בתיפעול האוניות.

● תובלת פחם

מר קשתי גילה עוד, כי בעולם הולך וגובר הביקוש לאוניות להובלת פחם — ש־ישמש לאנרגיה במקום הנפט, שארצות ערב מסרבות לספק. לדבריו, אחת הארצות ה־מבקשות לספק פחם — ול־הוביל אותו באוניות — היא פולין, שם מצויים כידוע מיר־בצי פחם עשירים מאוד. אר־צות אחרות, שבהן מצוי פחם רב, הן גרמניה ובעיקר ארה"ב. לדעת מר קשתי, יכולה הובלת פחם להוות התפתחות חדשה ובלתי־צפויה בענף ה־הובלות הימיות.

ואגב בעיית הנפט: בריה"מ מוכנה עתה, לדברי מר קשתי, למכור נפט לכל דורש במחירי השוק הקיימים, שהם גבוהים מאוד.

Petter Does it Better!

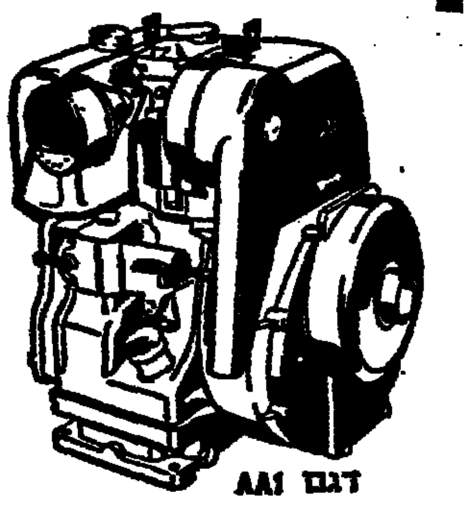

מנועי דיזל פטר
בעלי מוניטין בינלאומי
לתעשיה · בנין · חקלאות · חשמל · ספנות

* קרור אויר ומים
* הספק מ־1.5 ועד 50 כ"ס
* מיגוון דגמים למירב שימושים
* דגמים קלי משקל עד 3000 סל"ד
* אספקת חלפים שוטפת
* אחריות לשנה

סולכור
חברה לשיווק וקניות בע"מ
מחלקת סוכנויות
תל־אביב, רח' פרץ 22, טל: 624604
חיפה, בנין סולל־בונה, טל: 668121

פורום

משרד התחבורה
שירותי נהיגה ורכב

הודעה לבעלי רכב ונהגים

הנהלת שירותי נהיגה ורכב מודיעה לבעלי רכב, **שמועד חידוש תוקף רשיון הרכב שלהם חל בחודשים אוקטובר ונובמבר 1973 בלבד** ושלא ביצעו את הבדיקה השנתית של רכבם, כי ניתנת להם האפשרות לבצעה באותם החודשים של השנה הבאה, דהיינו בחודש אוקטובר ונובמבר 1974.

בעלי הרכב כנ"ל חייבים **לשלם את האגרה** לפי ההודעה שנשלחה אליהם ואין דחיית מועד הבדיקה השנתית של הרכב פוטרת אותם מתשלום האגרה.

רשיונות הרכב של בעלי הרכב שצויינו לעיל, **יקבלו את תוקפם** רק לאחר **תשלום האגרה**. יצויין, כי נסיעה ברכב שרשיונו לא בתוקף תיחשב כנהיגת רכב ללא רשיון, דבר המהווה עבירה על החוק.

בעלי הרכב, שמועד חידוש תוקף רשיון רכבם הוא החל ב־1.12.73 ואילך, חייבים לעבור את בדיקת הרכב השנתית ולשלם את האגרה במועד שנקבע.

בעלי הרכב שגויסו לצה"ל ואינם יכולים מסיבה זו להביא את רכבם לבדיקה במועד יהיו רשאים לעשות זאת לא יאוחר מחודש ימים מיום שיחרורם משירות בצה"ל, וזאת בתנאי שיציגו אישור על כך מצה"ל.

יצויין, כי ההסדרים המיוחדים שצויינו לעיל, אינם פוטרים את בעלי הרכב והנוהגים בהם מלשמור על תקינות רכבם בכל ימות השנה.

נגד בעלי הרכב והנהגים, שכלי רכבם יימצא בלתי תקין לתנועה בדרכים ינקטו צעדים בהתאם לחוק.

אל תדאגי, ה...

לא* לנשים בלבד

הבנים

תמר אבידר

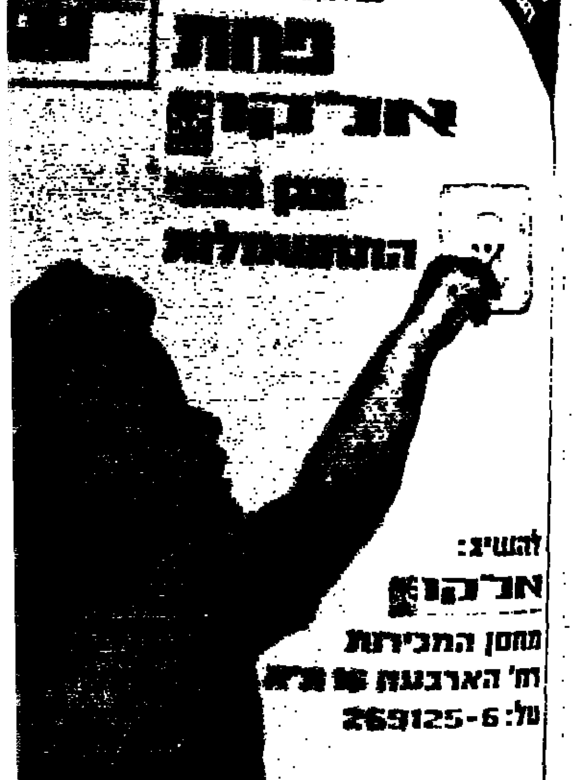

אל תדאגי, הם לא יצטננו

לך* לנשים בלבד

שירות „מעריב"

אין אמא יהודיה אינה דוא־גת לבן שלה שיצטנן אם יירטב בחורף ולא ילבש בגדים חמים ויבשים לאחר כל טיפת גשם ? בעיקר עתה, כשחיילים מתגי־סים בקור זה, בלילות סיני ו־ארץ גושן וביומים ובלילות של הגולן, רבות האמהות — הרעיות — ששנתן נודדת בלי־לות, לא רק בגלל המלחמה, אלא משום שדואגות שיקיריהן יתקררו.

יש לנו חדשות בשבילכן: רטיבות וקור אינם, עשוש אר־נב גורמים הצטננות. וגאר ל־השליך לסל את כל הדעות ה־קדומות שבנדון, המידע האח־רון בנושא הצטננות בא מן ה־חוקר הבריטי כריסטופר אנ־ריו, מי שהיה מנהל היחידה למחקר רפואי בקשר להצטנ־נות רגילה בסולסברי, אנגליה. את המסקנה המתפכנית הסיק לאחר שורת בדיקות שנעשו בקבוצות מתנדבים. הבדיקות לא גרמו תמיד למתנדבים, אך התוצאות מאלפות.

● ● ערומים בגשם

באותן הבדיקות נאלצו ה־מתנדבים לעמוד ברוח פרצים, בפרוזדור צונן, ערומים ורטו־בים, מיד לאחר שטבלו באמבט חם. לאחר מכן הורשו להתלבש, אך ניתנו להם גרביים רטובים, וכך נשארו במשך שעות אח־דות. בבדיקה אחרת נשלחו מתנדבים לטייל בגשם בלי מטריות ובלי מעילי גשם ולא הורשו להחליף בגדים בשובם, או להתייבש ליד מקור חום.

המתנדבים סבלו קשות. אר־לם, בתום הבדיקות נסתבר, שאין ביניהם שיעור מצוננים יותר גבוה מן הממוצע בסבי־בה רגילה. גם מספר החיידקים והנגיפים הגורמים סוגי הצ־טננות שונים לא היה אצל ה־מתנדבים (בדירית האף והלל הפה) יותר גדול מאשר אצל אנשים אחרים באותה סביבה. פשוט, המתנדבים „סרבו" ל־הצטנן יותר מאשר היו מצט־ננים בתנאים רגילים.

לא מדובר במחקר בודד. ממצאיו של החוקר הבריטי אושרו גם על ידי חוקרים ב־קנה מידה גדול, שנעשו בשי־קגו. המחשבת „ציר של רו־חות פרצים".

● ● מצטננים במשרד

בכין, בכל זאת, באה הדעה הקדומה על „קור ורטיבות גור־מים הצטננות" ? ד"ר תאלס קריג, שמנהל עתה את היחי־דה למחקר ההצטננות, אומר: „אחת התופעות הראשונות של ההצטננות היא הרגשת קור. לאחר מכן נוטים להפוך את התופעה הזאת לגורם".

בכל זאת, ההצטננויות רבות יותר בעונות הקרות. הסיבה היא, לדעת החוקרים, שבחום הקיץ, לאחר שהיה באוויר צח, מסתגרים בבתי־ספר, במפעלים ובמשרדים ושם מצויים תנאים אידיאליים להתפתחות נגיפי ההצטננות. מצדי שני, אין הב־דל משמעותי בשיעור הצט־ננויות בין האיזורים הקרים והרטובים של צפון אנגליה ו־מערבה, לבין האיזורים היבשים והחמים יותר, בדרומה ובמזר־חה, אף כי נמצא שהרבה־ביטים ונזלת רגילה שכיחים קצת יו־תר באיזורים קרים ולחים.

הבנים

הכל לימדו את הבנים שלהם. הקפידו על בית מתוקן, יחסים יפים, ניכוסים לא צבריים. שלחו אותם לטובים בבתי הספר שהשיגה ידם — והלא השיגה. ויתרו על מה שוויתרו — ובלבד שיטעו ויטעמו את טעם העולם הגדול. רצו שיהיו משכילים מהם, טובים מהם ומאושרים מהם. הרדו כאשר אירעה תקלה כלשהי בסדר חייהם של הבנים ומיד הציגו עזרה. ערכו „מלחה מרצוף" במשפחה כאשר הציגו בפניהם את מי שבחרה נפשם ולא ידעו נפשם מרוב אושר. הרדו לשלומם בפרוץ האש. גורו על עצמם מאסר ביה של ארבעים יום וציפו לצלצול, לידיעה. כל עולמם התמקד לרגע באותה שיחת טלפון גואלת. הקול לא היה הקול לו הורגלו. הוא נשמע מרוחק, מתנכר. שלחו למלחמה בנים בגיל העשרה וקיבלו הורה בנים שהזדקנו בין לילה. בנים שאיבדו חברים־לספסל, חברים־לרחוב, חברים־לאש וחברי־נפש.

הם הגיעו הביתה אבל נשארו שם. המבט החדש שלהם נשאר בארץ אחרת. אולי עם החברים. הבנים נושאים עינים אל ההורים, עינים שעדיין אין בהם, מרוב כאב, מקום לשאלה: אם כה טרחתם ללמד אותנו הכל — מדוע לא דאגתם ללמד אותנו כיצד עומדים מול 200 טנקים?

תמר אבידר

מתכוני עוף והודו

מה מתבשל?

העליה התלולה במחירי בשר קפוא המתבטאת בכ־50 אחוזים, — מביאה שוב לתשומת ליבה של עקרת־הבית את התחליפים הקיי־מים לבשר בקר וראשית — עוף הודו.

להלן מתכוני עוף הודו ש־הכין אשף המטבח מיכה גוי עבור המועצה לענף הלול:

● סלט הודו ●

המצרכים:

300 גרם שאריות הודו מבו־שלות, חתוכות לקוביות. 100 גרם אורז, ½ כוס גרגרי תירס (מקופסה), גמבה טריה — חתוכה לקוביות, מלפפון כבוש — חתוך לקוביות, אבוקדו קטן — חתוך לקוביות.

תבלינים: פטרוזיליה קצוץ, שמן, קטשופ, חרדל, חומץ, מלח ופלפל.

אופן ההכנה:

מבשלים את האורז בהרבה מים, שוטפים אותו ומקררים. מערבבים את קוביות ההודו, התירס ויתר החומרים. מתבלים לפי הטעם. אפשר להשלים את הסלט עם מיונית.

● עוף בקרי ●

המצרכים:

עוף צעיר, 3 כפות קמח, מלח, 2 כפיות קרי, בצל אחד, חצי כוס יין לבן, רבע כוס שמן.

אופן ההכנה:

חותכים את העוף למנות קטנות. מערבבים את הקרי, המלח והקמח, טובלים את מנות העוף בתערובת ומטגנים בשמן בסיר שטוח. אחרי הטיגון מו־סיפים את הבצל הקצוץ ואת היין ומאיידים על אש קטנה, עד שהבשר מתרכך.

● שוקי עוף בחרדל ●

המצרכים:

5 שוקי עוף (רבע תחתון מ־עוף קטן, או שוק בלבד מעוף גדול), חרדל, שן, שום, מלח, פלפל, פפריקה, שתי ביצים, פירורי לחם, קמח, חצי חבילה מרגרינה.

אופן ההכנה:

מערבבים את הביצים עם החרדל, השום והתבלינים. טו־בלים את העוף בקמח, אח"כ בתערובת הביצים, ולבסוף ב־פירורי־הלחם. מטגנים במחבת, טיגון קצר. מניחים בתבנית משומנת (רצוי פיירקס), ומכ־ניסים לתנור חם למשך 15 דקות.

מה לשלוח לחייל

מאת **תהילה עופר**

מי שראתה פעם כיצד נראית תחנת חלוקה של דואר צבאי באחת היחידות, עשויה לחשוב שלא תש־לח לעולם חבילה לחייל שלה. מראה קופסות נעליים מגוהצות, מוך נשפכת כרי־כריות ושבתות מרוחות ב־שוקולד שנמס או בפשטת שיכים שנמעכה — זה עשוי להוריד את המוראל של כל אמא יהודיה הבטו־חה שבנה יהנה מן החבילה שהרכיבה ואורזה ברוב אהבה.

עוד בימים הראשונים למל־חמה נסתבר שרבות השול־חות ליקירים המגויסים פרי־טים בלתי מתאימים, באריזות גרועות. שלא לדבר על של־בושים בכתובת. בימי המל־חמה נמנעו מלהחזיר לשולח חבילה או מכתב בעלי כתובת משובשת, שמא יעורר המע־שה דאגה מיוחדת לשלום ה־מגוייס. ואילו לגבי תכולת החבילות, מי שלא הרגישה ריח של עוגת גבינה שהח־מיצה, בחבילה שהתגלגלה ימים רבים חמים בדואר ולא ראתה את השוקולד הנמס ש־מרח את לבני החורף התמים, לא תבין מה פשר „ברכה ל־בטלה".

● מזון נגד שעמום

אם את לא יודעת מה צריכים החיילים הרכבנו את התב־לות באופן שיהוו מזון: שמ־תון חסר צבע למניעת שפתיים בקועות, ממחטות נייר יבשות או לחות, טאלק לאיבוק ה־רגליים — אלה נמצאו השו־בים יותר ממצרכי מזון, ש־אינם חסרים לחיילים. אולם, משום שהחיילים ממשיכים להיות רחוקים מן הבית, אולי כדאי לשלוח להם עתה ב־חבילות (ולמען השם, ארוזות היטב ובכתובת ברורה), מה שיגוון מעט את התפריט. לא נגד רעב אלא נגד שעמום.

הנה כמה הצעות של פריטי מזון שמומלץ לשלוח ליקירך, אם את יודעת שהוא אוהבים אותם בדרך כלל: ✱ ממרח סנדוויץ' בשפופרת ✱ ממרח זיתים בשפופרת ✱ דבש ב־שפופרת ✱ חלב מרוכז ב־שפופרת ✱ קופסת קפה נמס ✱ לפתן מיוחד ✱ נקניק באריזות ואקום שאינו דורש קירור ✱ פירות יבשים ✱ מעדנים משומרים שיוכל להו־סיף למנת הקרב שלו, כגון פטריות, אספרגוס וכדו' ✱ עוגיות יבשות במקום עוגות מתייבשות ומתפוררות בנקל. ✱ שקדים, צימוקים ובוטנים. כמובן, הרכב הלוי גם ב־תקציב העומד לרשותך וב־טעמו של המקבל.

ראש משפחה צעיר!

„מגדל-בנין" מפעילה כעת תכנית ביטוח חיים חדשה בתנאים מאד מיוחדים

"מגדל 73"

התכנית החדשה של "מגדל-בנין" מאפשרת לראשי משפחה צעירים לרכוש היום ביטוח חיים גדול (כולל כל סיכוני מלחמה) בהתאם לצרכיהם - בפרמיה קטנה, בהתאם לתקציבם.

לדוגמא:

אם אתה בן 25	אם אתה בן 30
תשלם בשנה הראשונה	תשלם בשנה הראשונה
17.65 ל"י לחודש בלבד	19.73 ל"י לחודש בלבד
ותהיה מבוטח	ותהיה מבוטח
בסך של —.41,000 ל"י	בסך של —.41,000 ל"י

גם את אשתך תוכל לצרף לביטוח, תמורת תוספת קטנה.

"מגדל 73"-הביטוח לך ולמשפחתך

מגדל-בנין
חברה לביטוח בע"מ

לכבוד
מגדל בנין חברה לבטוח בע"מ
ת.ד. 1888
תל אביב.

אני מעונין לקבל פרטים נוספים בדבר "מגדל 73" תכנית ביטוח החיים המיוחדת - לראש המשפחה הצעיר

השם המלא ______ הגיל ______
הכתובת הפרטית ______ טלפון ______
(אם הנך משרת כעת במילואים ציין דואר צבאי) ד.צ. ______

בינגליטאל

בני טבריה המגויסים

אם ברצונכם למסור פריסות שלום והודעות למשפחותיכם, טלפנו למספרי טלפון הרשומים כאן וההודעה תמסר מיד בבית.
נא טלפן בהתאם למקום מגוריך.

חיה סגל	067—20240	רחוב השומר
עו"ד צנעני	067—21507	אחד העם
סחייק שלמה	067—20758	200+
כהן יוסף	067—21073	200+
גרדם ברוך	067—21187	שיכון ד'
פינקלשטיין משה	067—20908	שיכון ד'
דני שרון	067—20470	שיכון ג'
עמרני שולמית	067—20741	טרומפלדור
משה בן יוסף	067—20441	שכון עובדים
אמיתי שושנה	067—20832	200+ חסכון
לוי רמונה	067—22024	שיכון ב'

המועצה הצבורית לשירותי עזרה בשעת חירום בטבריה.

תקליטים? ♦ אצלנו יותר זול
פוטו סטריאו פספורט בן יהודה 8, ת"א

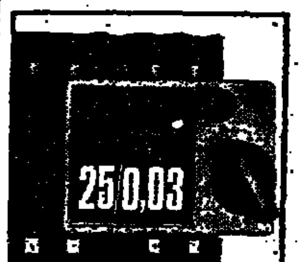

במחירים ללא תחרות! הנחות מיוחדות לכמויות

ממסר פחת אל־קו
מגן מפני התחשמלות

להשיג: אל־קו
מחסן המכירות
רח' הארבעה 16 ת"א
טל: 6-269125

אל תשליך - לקט ונצל

פסולת, בגדים ישנים, סמרטוטים, אביזרים מיותרים ניתנים לשימוש חוזר.
למד את התכונות השונות של החמרים ואת דרכי ניצולם לתועלתך ולתועלת ביתך.
הקורס יפתח בחודש דצמבר.

פרטים והרשמה: כל יום בין השעות 8.00 ועד 19.00, ביום ו' עד 13.00
תל־אביב — משרד ראשי: שד' דוד המלך 39, טל' 267436, 264193
משרד המתח: שד' החשמונאים 6 טל' 32634
ירושלים — רח' יפו 68 (בית סולמור) טל' 226455
חיפה — רחוב הנביאים 20 טל' 666182, 664671

משרד העבודה
המרכז להשתלמות מקצועית משולבת
אורט ישראל

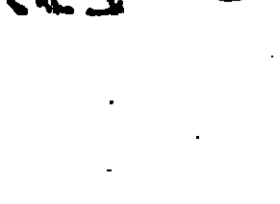

Dimplex
MADE IN ENGLAND
מחמם בשבילך את החורף

מבחר עשיר של תנורים לבית, למשרד ולמוסדות

להשיג אצל:
רדיו הכט את פלטשיק בע"מ
חדרה, רחוב רוטשילד 38
רדיו ריבר
חיפה, רחוב הרצל 25

שנתיים - אחריות מלאה + אפשרות בטוח ל־8 שנים

ויסות טרמוסטטי לשמירת הטמפרטורה ומכון בחשמל

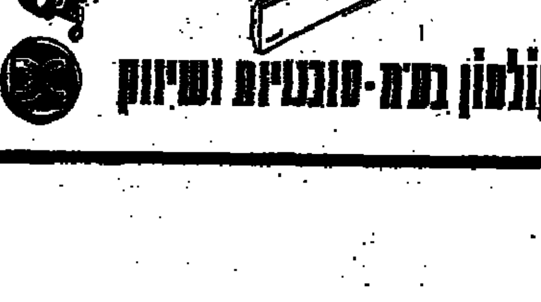

ת.ת. קולמון בע"מ - סוכנויות ושיווק

נזור ושמור

משרד המסחר והתעשיה
לוח מחירים מכסימליים לצרכן למצרכי מכולת

המוצר	האריזה	המחיר לצרכן
לחם		
לחם כהה אחיד	1 ק"ג	38 אג'
לחם כהה אחיד	750 גרם	32 אג'
לחם לבן	750 גרם	35 אג'
לחם לבן	250 גרם	22 אג'
חלה עגולה או קלועה	500 גרם	40 אג'
לחמניה	60 גרם	9 אג'
לחם שיפון או לחם כמון	500 גרם	37 אג'
חלב ומוצריו (המחירים כחנות)		
חלב שתיה מפוסטר	שקית של 200 מ"ל	17 אג'
חלב שתיה מפוסטר	בקבוק של 500 מ"ל	32 אג'
חלב שתיה מפוסטר	שקית של 500 מ"ל	33 אג'
חלב שתיה מפוסטר	שקית של 1 ליטר	63 אג'
זבדה (לבניה) (כגון: „אשל", „עדית")	גביע של 170 מ"ל	22 אג'
לבן 3% שומן (כגון: „גיל", „עוז", „יעל")	גביע של 170 מ"ל	20 אג'
לבן כחוש (כגון: „רז")	גביע של 170 מ"ל	19 אג'
שמנת חמוצה	גביע של 170 מ"ל	38 אג'
שמנת מפוסטרת לקצפת	שקית של 230 מ"ל	1.20 ל"י
יוגורט	גביע של 170 מ"ל	32 אג'
יוגורט בטעם פירות (כגון: „פריגורט", „פרי חלב", „מעדן־חלב")	גביע של 170 מ"ל	35 אג'
חמאה	חבילה של 100 גרם	80 אג'
חמאה מלוחה	חבילה של 200 גרם	1.50 ל"י
גבינה לבנה כחושה רגילה	חבילה של 250 גרם	40 אג'
גבינה לבנה לחתוך כחושה (כגון: „כנען")	חבילה של 250 גרם	50 אג'
גבינה לבנה לחתוך כחושה (כגון: „כנען")	חבילה של 500 גרם	94 אג'
גבינה כחושה למריחה	גביע של 250 גרם	44 אג'
גבינה שמנה רגילה	חבילה של 250 גרם	45 אג'
גבינה שמנה למריחה	גביע של 250 גרם	50 אג'
גבינת שולחן שמנה	חבילה של 250 גרם	57 אג'
גבינה לבנה שמנה לחתוך	חבילה של 250 גרם	62 אג'
גבינה לבנה שמנה לחתוך	חבילה של 500 גרם	1.19 ל"י
גבינת קוטג' (9%) *	גביע של 225 גרם	65—63 אג'
גבינה קשה חצי שמנה „גלבוע"	1 ק"ג	6.50 ל"י
גבינה קשה חצי שמנה „גלבוע" (ארוז בפרוסות)	חבילה של 150 גרם	1.40 ל"י
גבינה קשה שמנה „עמק"	1 ק"ג	7.— ל"י
גבינה קשה שמנה „סיראן" „פאר" או „אדמר" (ארוז בפרוסות)	1 ק"ג	7.50 ל"י
גבינה קשה כלילת שומן „טל העמק"	1 ק"ג	9.40 ל"י
גבינה קשה שמנה „גוש חלב" (ארוז בפרוסות)	חבילה של 200 גרם	1.80 ל"י
גבינה קשה שמנה „סיראן" או „אדמר" (ארוז בפרוסות)	חבילה של 150 גרם	1.60 ל"י
גבינה קשה כלילת שומן „דנה" נהריה	1 ק"ג	9.50 ל"י
גבינה קשה כלילת שומן „מירון"	1 ק"ג	8.50 ל"י
גבינה קשה כלילת שומן „ערד" או „הדר"	1 ק"ג	8.90 ל"י
גבינה קשה כלילת שומן „טל העמק" (ארוז בפרוסות)	חבילה של 200 גרם	2.20 ל"י
גבינה קשה כלילת שומן „ערד" (ארוז בפרוסות)	חבילה של 150 גרם	1.75 ל"י
גבינה קשה שמנה „מירון" (ארוז בפרוסות)	חבילה של 150 גרם	1.80 ל"י
גבינה קשה כלילת שומן „הדר" (ארוז בפרוסות)	חבילה של 200 גרם	2.— ל"י
גבינה קשה כלילת שומן „ערד" או „נהריה" (חתיכה ארוזה)	חבילה של 200 גרם	2.— ל"י
חלב מעוקר	בקבוק של 600 מ"ל	48 אג'
חלב מעוקר דל שומן (1%)	בקבוק של 600 מ"ל	44 אג'
חלב מעוקר *	בקבוק של 910 מ"ל	65—64 אג'
משקה חלב עם קקאו	שקית בת 200 מ"ל	25 אג'
ביצים		
סוג 1		18 אג'
סוג 2		17 אג'
סוג 3		16 אג'
סוג 4		14 אג'
סוג 5		12 אג'
סוג 6		11 אג'
סוג 7		10 אג'

המוצר	האריזה	המחיר לצרכן
שמן, מרגרינה ומוצריהם		
מרגרינה עם או בלי מלח	חבילה של 200 גרם	32 אג'
מרגרינה עם או בלי מלח	גביע של 250 גרם	58 אג'
מרגרינה דלת קלוריות	גביע של 250 גרם	53 אג'
מרגרינה לאפיה	חבילה של 200 גרם	34 אג'
מרגרינה עם חלב	חבילה של 200 גרם	42 אג'
מרגרינה עם חלב	גביע של 250 גרם	67 אג'
שמן סויה מזוקק *	בקבוק זכוכית של 580 גרם	71—70 אג'
דגים, כבד		
קרפיון חי	1 ק"ג	3.50 ל"י
כבד קפוא	1 ק"ג	13.50 ל"י
גפרורים		
גפרורים	חבילה של 12 קופסות	70 אג'
גפרורים	קופסה	6 אג'
טחינה, חומוס		
טחינה מוכנה	פחית של 100 גרם	74 אג'
טחינה גולמית	פחית של 100 גרם	1.09 ל"י
חומוס מוכן *	פחית של 100 גרם	67—65 אג'
חומוס מוכן *	פחית של 310 גרם	1.58—1.54 ל"י
חומוס מוכן *	פחית של 420 גרם	1.98—1.96 ל"י
חומוס נמס	פחית של 100 גרם	92 אג'
קמח, סוכר, אורז		
קמח סולת או קמח לבן מיוחד *	1 ק"ג	72—68 אג'
קמח רגיל מנוקה *	1 ק"ג	66—62 אג'
סוכר במשקל	1 ק"ג	1.08 ל"י
סוכר בשקית	1 ק"ג	1.15—1.11 ל"י
אורז ארוז בשקיות	1 ק"ג	3.—2.90 ל"י
אורז במשקל *	1 ק"ג	2.90—2.80 ל"י
מוצרי קמח ובצק		
מקרונים, ספגטים (אוסם)	חבילה של 400 גרם	90 אג'
אטריות, פתיתים (אוסם)	חבילה של 400 גרם	74 אג'
מקרונים, ספגטים „פאר החיטה" (אוסם)	קופסא של 250 גרם	76 אג'
אטריות עם ביצים (אוסם)	קופסא של 200 גרם	83 אג'
משקאות		
בירה לבנה *	בקבוק של 48 ס"ל	58—56 אג'
מאלט *	בקבוק של 48 ס"ל	43—41 אג'
גזוז „קוקה קולה" *	בקבוק של 1 ליטר	1.27—1.24 ל"י
גזוז „שוופס" *	בקבוק של 1 ליטר	1.10—1.07 ל"י
גזוז מסוגים אחרים (כגון: „גולדסון", „טמפו" ואחרים) *	בקבוק של 1—1.1 ליטר	1.00—97 ל"י
משקה קל הדרים *	בקבוק של 65 ס"ל	47—44 אג'
תה וקפה		
קפה נמס (תוצרת „עלית") *	קופסא 56 גרם	2.40—2.32 ל"י
קפה נמס (תוצרת „עלית") *	קופסא 227 גרם	9.15—8.80 ל"י
קפה נמס (תוצרת אחרת) *	קופסא 56 גרם	2.31—2.23 ל"י
קפה נמס (תוצרת אחרת) *	קופסא 227 גרם	8.80—8.60 ל"י
תה סוג 74 בחבילת חמרן	100 גרם	1.43 ל"י
תה סוג 510 בחבילת חמרן	100 גרם	1.57 ל"י
תה בשקיקים של 1 גרם עם סרט חמרן (ויסוצקי)	25 שקיקים	1.06 ל"י
תה בשקיקים של 1.5 גרם עם סרט פוליאתילן (ויסוצקי)	25 שקיקים	1.40 ל"י
שוקולד מסוג עממי		
שוקולד חלב	חבילה של 50 גרם	44 אג'
שוקולד מריר	חבילה של 50 גרם	44 אג'
שוקולד בוטנים	חבילה של 50 גרם	44 אג'
שוקולד חלב	חבילה של 100 גרם	86 אג'
שוקולד מריר	חבילה של 100 גרם	86 אג'
שוקולד חלב	חבילה של 200 גרם	1.72 ל"י
שוקולד מריר	חבילה של 200 גרם	1.72 ל"י

* מוצרים המסומנים בכוכב, המחיר הגבוה המצוין לידם הוא המחיר המכסימלי.

תלונות על הפקעת מחירים ניתן להפנות למשרדים המחוזיים של משרד המסחר והתעשיה:
בירושלים רח' בן־יהודה 3, טל' 227241
בתל־אביב רח' מזא"ה 76, טל' 614611
בחיפה רח' דרך העצמאות 82, טל' 640921
בבאר־שבע רח' הרצל 118, טל' 2387
וכן לכל תחנות המשטרה ברחבי הארץ.

נזור ושמור

עירית תל־אביב—יפו, האגף לתרבות, לנוער ולספורט. משרד החנוך והתרבות, המחלקה לחנוך מבוגרים

הרשמה לבי"ס תיכון ערב למבוגרים

כיתות ט', י', י"א.

כיתות הכנה לבחינות בגרות (חיצוניות)

הלימודים מתקיימים בימים: א', ג', ה' בשעות 17.00—20.15

*

פרטים והרשמה:
במרכז תרבות והשכלה,
רחוב שמעון התרסי 6, טל' 445508
בימים: א', ג', ה'
בשעות: 9.00—12.00 ו־17.00—21.00

שטיינר פ.

ביח"ד לקונפקציה לנשים

שמלות, טוניקות, חליפות צמר, מכנסיים וחולצות

חדש:

טוניקות ושמלות הריון

המכירה ליחידים

ת"א, רח' לבנדה 30, בשעות 8—17 רצוף
(בסביבת התחנה המרכזית)

מפקדת איזור רצועת עזה
ועדת המכירות

הודעה למגדלי תות־שדה

ועדת המכירות עזה, מודיעה כי בממשלת משרד החקלאות בעזה נמצאים שתילי תות שדה למכירת באיכות מעולה לאחסנה בקירור ובכמויות הנ"ל כדלקמן:

1. טיונה 165,000 שתילים
2. פרזנו 35,000 שתילים

מחיר השתיל 5 אג'-לשני הזנים. כל הקודם זוכה.
ניתנת אפשרות למכירה מפוצלת במזומנים או בשיק, והמכירות תעשה באמצעות תווה מכירה.
יש להצטייד בארגזים מתאימים כדי להוציא את השתילים בהובלה ע"ח הקונה בהקדם.

לקבלת פרטים ואינפורמציה לפנות: טלפון מס' 051-4143 לכפר אבו שאו או למר אלי כהן במשרדו בכל ימות השבוע בין השעות 08.00—14.00 או לפנות אישית אל הנ"ל במשרד החקלאות — עזה.

ועדת המכירות / עזה

יפאורה בע"מ -
יצרני מיץ פז שוופס-רחובות

הננו מתכבדים להודיע
כי ביום שישי 30.11.73
יוחלפו מספרי הטלפון
של יפאורה בע"מ

מספרי הטלפון החדשים:
המפעל בדרך יבנה, ההנהלה
(מיץ פז השופס)
957151
המפעל ברחוב הנשיא הראשון
957155

תזכורת בדבר תשלום אגרת רדיו וטלוויזיה

בימים אלה נשלחו הודעות תשלום מטעם מחלקת הגביה של רשות השידור. ההודעות מיועדות לבעלי מקלטי רדיו וטלוויזיה, אשר טרם שלמו את האגרה לשנת 1973.

בעלי מקלטי רדיו וטלוויזיה, אשר קבלו הודעות אלה מתבקשים לשלם את האגרה עד ה־30.11.73.

משפחות הנפגעים תוכלנה לבקש את דחיית מועד התשלום, על ידי פניה בכתב אל מחלקת הגביה, רשות השידור תיבת דואר 1082 ירושלים.

עירית בת־ים

למרות מאמצינו להקים קשר ישיר עם פצועי המלחמה ומשפחותיהם בני העיר בת־ים, ידוע לנו כי טרם הגענו אל כולם.

העיריה פונה לכל הפצועים ולמשפחותיהם להקים בהקדם קשר כזה עם מוסדות העיריה, ויודיעו על כתובתם בכתב או בטלפון.

משרדי העיריה: ת"ד 10, בת־ים
בטלפון: 9—867131

מנחם רוטשילד
ראש העיריה

נגנבה מכונית
של נכה
פורד קונסול 315
צבע ירוק בהיר,
גג לבן, 775—67
אנא החזירוה או הודיעוני
על מקום הימצאה
לטלפון 02-225741
או 02-224207

„אוטומט"
מכשירי שמיעה נסתרים
מארה"ב ואירופה
התאמה אינדיבידואלית
רח' כרמיה 24 תל־אביב
פינת יהודה הלוי 139
טלפון 227220

מפעלי בתים טרומיים בע"מ
שדרות ת.ד. 12 • חולון ת.ד. 1608

החל מיום ו' 30.11.73 משעה 13.00 יוחלפו מספרי הטלפון במשרדינו בשדרות כדלקמן:

051-94521
051-94522

חוק התכנון והבניה תשכ"ה — 1965
מרחב תכנון מקומי פתח־תקוה

הודעה בדבר אישור שינוי תכנית מפורטת

נמסרת בזה הודעה, בהתאם לסעיף 117 לחוק התכנון והבניה, תשכ"ה—1965 כי הועדה המחוזית לתכנון ולבניה, מחוז המרכז, החליטה באישור של הבנים, לאשר שינוי תכנית מפורטת הנקרא: „שינוי תכנית כפורטת מס. פת/1230/24", שהודעה על הפקדה ביחד עם התשריט המצורף אליו פורסמה בילקוט הפרסומים מס. 1834 תשל"ב עמ' 1948. השינוי האמור בצורה שבו הופקד המתחית אישורה אותו ביחד עם התשריט המצורף אליו, ומופקד במשרדי הועדה המחוזית ואמורה וכן במשרדי הועדה המקומית לתכנון ולבניה פתח־תקוה וכל המעוניין רשאי לעיין בו, ללא תשלום, בימים ובשעות שהמשרדים האמורים פתוחים לקהל.

א. חזון — יו"ר הועדה המחוזית
לתכנון ולבניה, מחוז המרכז

כ' חשון תשל"ד 15.11.73

המוסד לביטוח לאומי

הוגדלו קיצבאות הביטוח הלאומי

בעקבות ההיטלים החדשים וצמצום הסובסידיות למצרכים שונים, הוגדלו — החל ב־1 בנובמבר 1973 — שיעורי הקיצבאות הבאות:

קיצבת זיקנה ושאירים

ההרכב המשפחתי	הקיצבה החודשית	הקיצבה עם השלמה סוציאלית
בודד	174.55 ל"י	236.05 ל"י
שתי נפשות	261.85 ל"י	365.85 ל"י
שלוש נפשות	331.65 ל"י	461.15 ל"י
ארבע נפשות	401.45 ל"י	548.95 ל"י
חמש נפשות	465.45 ל"י	631.95 ל"י
כל נפש נוספת	+64.00 ל"י	+64.00 ל"י

שיעורים אלו אינם כוללים תוספת ותק ביטוח ותוספת דחיית קיצבה.

קיצבת משפחה

מספר הילדים	הקיצבה החודשית	הקיצבה עם קיצבת יוצאי צבא
שלושה ילדים	102 ל"י	102 ל"י
ארבעה ילדים	242 ל"י	282 ל"י
חמישה ילדים	388 ל"י	468 ל"י
ששה ילדים	528 ל"י	648 ל"י
כל ילד נוסף	+128 ל"י	+168 ל"י

התשלום המוגדל הראשון של קיצבת המשפחה ינתן בחודש דצמבר.

קיצבת ילדי עובדים

עבור	הקיצבה לחודש	הקיצבה ליום	הקיצבה לשעה
ילד אחד	36 ל"י	1.44 ל"י	0.18 ל"י
שני ילדים	72 ל"י	2.88 ל"י	0.36 ל"י

קיצבת ילדי העובדים משולמת באמצעות המעסיק, יחד עם שכר העבודה.

המוסד לביטוח לאומי

תיאטרוני ישראל

התיאטרון הלאומי **הבימה**
שלום שלום ואין שלום
קומדיה
הערב 28.11 צה"ל
מחר 29.11 צה"ל
תל־אביב, האולם הגדול
מוצ"ש 1.12 ב־8.30

התיאטרון הקאמרי
הצגת בכורה
התאווה לזהב (האלכימאי)
הערב 28.11 ב־6.00 ת"א
כטוב בעיניכם
קומדיה
מחר 29.11 תל־אביב

התיאטרון העירוני חיפה
אנשים קשים
הערב 28.11 חיפה
מחר 29.11 חיפה
בשרות צבאי
תכנית בידור
הערב 28.11 צה"ל
מחר 29.11 צה"ל

פרסום בלהן

הם לא היו פושעים...
הם פשוט צפצפו על החוק

דונלד סאתרלנד · ג'יין פונדה · פיטר בויל (תת)

הפרחחים העליזים
Steelyard Blues
הצגת בכורה ארצית
החל מוצ"ש 1.12
בקולנוע "לימור" תל־אביב (רח' אבן גבירול)
4.30 — 7.15 — 9.30

בתי־קולנוע

תל־אביב
בשעות: 4.30, 7.15, 9.30
אורדן: הרהליל
אופיר: תיאטרון הדמים
אורלי: צבעונים לבנה
אלנבי: בשיא של הכוונת
9.30, 7.00
אסתר: מלכות החופש
בן־יהודה: מניק
גורדון: הבלונדיני עם הנעל השחורה
גת: פיט וטילי
דקל: בגל הזהב השחור
דרייב־אין: בער והגוישה 7.00
דז'קרב במבולות 9.30
הוד: הבריחה
זמר: הצורה
תמיר: הפיתוי לאהבה
חן: הפרפר המצוע
לימור: עד שהגט יפריד בינינו
מוגרבי: מה תאמר לגברת צירומה
מקסים: דקמרון מס' 2
מרכז: כיצד לכבוש גבר
מתמיד: זעם השמש
סטודיו: יומנה של בתולה
סינמה 1 (ירון): זר בממבסיה
סינרמה: לוס אמיגוס
עדן: מעבר לנהר 4, 6.30, 9
פאר: קלאופטרה ג'ונס
פריז: האקדח השחור
צפון: גוסט עובר בשם
רמת־אביב: השרגון
תכלת: שחק אותה סאם
תל־אביב: גם מלאכים אוכלים שעועית
תמר: המנזר מהרלם

יפו
נגה: הדימה 4, 7, 9.15
צליל: גברים במלכודת
9.15, 7.15, 4.00

בת־ים
בשעות: 7.15, 9.30
אורנים: קברט
בת־ים: אנקת גבהים
מבין: יום הנקם
עצמאות: קרא לי ביז
רמת־יוסף: רוצחי המימסד

חולון
בשעות: 7.15, 9.30
ארמון: חלף עם הרוח 7.15
גיל: אלילת האהבה 4, 7
מגדל: סופר
מכבי: הדרקון
רון: אהבה ובגידה 7, 9
רינה: מלכודת לביבי סיטר

קרית־אונו
אור־און: זוק 7.00

אור־יהודה
גלן: יומנה של אמא 8.00

ראשון לציון
בשעות: 6.45, 9.00
גמן: הדרקון
ראשון: מלכודת לביבי סיטר
מגאורה: חלף עם הרוח 7.00

נס־ציונה
עדן: המקצועי 8.30

רחובות
הוד: סיור ורתאלי 8.00
חן: אבות האירופית 8.00

אשדוד
בשעות: 7.00, 9.15
אסתר: יסודי אם
אשדוד: הדרקון 7.15, 9.30
דגון: ביג בוס

קרית מלאכי
בשעות: 7.00, 9.15
בידור: נערת הפבריק
הוד: "4 לטקססי"

ירושלים
בשעות: 3.45, 7.00, 9.00
אדיסון: זהרה
אוריון: אצבעות הפלדה
אורגע: הרעתקה היא הרעתקה
אריון: החקירה
הבירה: הבו נשים לסנטור המתבלים
חן:
ירושלים: פרסי
סמדר: המוב הרע והמכוער 6.45
עדן: יום הנקם
רון: מוסקבה ברצרת

רמלה
המגדל: בקמתו של סיציליאני 7.15, 9.30

לוד
אורלי: בא ועלם 7.30

חיפה
בשעות: 4.00—6.45—9.00
אורדן: בודדים באהבתם
אורה: הבלונדיני עם הנעל השחורה
אורלי: יומנה האינטימי של אשה נשואה
אמפיתאטרון: יום הנקם
ארמון: הפרפר המצוע
בית־רוטשילד: הארוחים
גל־אור: הרעתקה בפוסידון
חן: הבודד
כרמל־גנים: לעולם לא שכחתיך
מוריה: התופה המכבי 6.30, 9
מירון: תאוות האחות
נוף: צעירים ומורדים 8.15
עצמון: הבריחה
פאר: הראש
רון: הגנב שבא לסעוד
שביט: גברים במלכודת

נוה שאנן
עממי: המכונית שלי

קרית חיים
בית־העם: הקרב הגדול 8.30
היובל: חבורת הזאבים 8.30

קרית ביאליק
סביון: הבריחה מכוכב הקופים
ספיר: באר האפשים

קרית ים
ניצן: הוד 8.30

עכו
גן־עדן: יסמורגיה 6.30, 8.30

קרית שמונה
חרמון: דמות אהבה 6.15, 8.30
שניר: הצגה 8.30

עפולה
בשעה 7.30
חן: תפוס לי מרגל
קולירון: רופרטה מסמבה

פרדס חנה
דקל: בלש ושמו צינלר 8.00

חדרה
תדרה: אגרוף הזעם 7, 9
חוף: האגרוף הבלתי מנוצח 7.00, 9.15

נתניה
שרון: עיר ושמה גיהנום 7.00, 9.15

הרצליה
דגניה: גם הוא בענקים 7.30
הוד: הצגה באידיש 8.30
7.00, 9.15
היכל: אתם בפארק 7, 9
תפארת: סופו 7.30

כפר־סבא
צמל: אגרוף הברזל 8.15

פתח־תקוה
בשעות: 3.30, 7.00, 9.00
הוד: אתמול היום ומחר
היכל: העין הציבורית
שלום: המוות ביגואר האדום 3.30, 7.15, 9.15

רמת־גן וגבעתיים
בשעות: 4.00, 7.15, 9.30
ארמון: הטנגו האחרון בפריז 6.30, 9.00
אורדע: צבעונים לבנה
אורלי: קומת עדן
ארמון: מבצע בשרים
גל־אור: חלף עם הרוח 7.00
הדר: רוצה לצנת הקיץ
לילי: כומר ארוטי
רמה: תאוה ונקמה
רמת־גן: הגנב שבא לסעוד
סביט: הופן דינמיט

מועצה מקומית קרית אונו
אמנים למען צ.ה.ל.

תצוגת תמונות, עבודות פיסול, באטיק ומור־צרי אמנות תתקיים בימים רביעי — חמישי 28—29.11.73 בקרית אונו באולמי מרכז הנוער, קיראון, רחבת הבטחון.

הכנסות התצוגה שעבודותיה נתרמו ע"י אמנים ידועים — יועדו להקמת מועדון לחייל בקרית אונו.

התצוגה פתוחה לקהל בין השעות 4.00 אחה"צ — 10.00 בלילה.

— הצבור מוזמן —

נתן גלבוע מציג:
שמעון דז'יגן
בתכנית חדשה ביותר עם להקה מובחרת
אז מ'לעבט האלעבט מען!
בימוי: ניקו ניתאי
תזמורת "בליטנטל"
"דז'יגן מבדיח שוב...
...יש בתכנית — גם תמונה עגומה, בקטע של גולה אצל האפיפיור...
..."מי שלא ראה את דז'יגן בגולה לא ראה פרודיה מוצלחת כימיו..."
ד"ר ת. בתו, "הארץ"
תל־אביב, "אהל־שם"
מוצ"ש 1.12 ב־6.30—9
הרצליה, "דוד"
הערב 28.11 ב־8.30
חיפה, "נוה שאנן עממי"
מחר 29.11 ב־8.00
חולון, "ארמון"
יום ו' 30.11 ב־8.45
גבעתיים, "הדר"
יום ד' 7.12 ב־8.45
ירושלים, "מיטשל"
מוצ"ש 8.12 ב־8.30
הפתיע מקליט: של ש. דז'יגן "בלהקת יום הביפורים" להשיג בכל חנויות התקליטים.
הפצה ראשית:
"גלידור", אלנבי 94, ת"א

בית העתונאים ע"ש נ. סוקולוב

ביום שני 3.12.73
בשעה 7 בערב
עתון העתונאים
(בשיתוף עם האגף לתרבות בעית"א)
מס' 6 (642)

בתכנית:
ראיון עם אלוף (מיל.) מתי פלד
המראיינים:
יעקב ארז (מעריב)
משה אישון (הצופה)
עורך ומראיין:
יצחק שרגיל (יד. אחרונות)
כרטיסים ברח' קפלן 4, בשעות 8.30 בבוקר עד 7 בערב, ביום ו' — עד שעה 1 בלבד. לחיילים במדים הכניסה חופשית, עפ"י הזמנות שיש לקבלן מראש בבית סוקולוב, בשעות הנ"ל.

מועדון **כליף**
יפו־טל. 822171

עד להודעה חדשה יהיה המועדון פתוח בימי שישי עם תכנית בינלאומית

משמשי עץ מעשמשים למכירה
לפירוק או אחסנה
לפנות טלפון 04-84964 משעה 14.00

מדינת ישראל
יחידת האחיות
במשרד הבריאות
מודיעה כי
קורס השתלמות
לאחיות חדרי ניתוח
"בית החולים בביה"ח
לאחיות תל־השומר.
מועד פתיחתו: 30.12.73.
תנאי הקבלה: תעודת אחות מוסמכת.
בדבר הרשמה נא לפנות להנהלת ביה"ס לאחיות תל־השומר.

ערבית מדוברת
אנו פותחים בירושלים
קורסים אינטנסיביים למתחילים
(בוקר ערב)
ב־2 לדצמבר — לחודש ימים
5 ימים בשבוע, א'—ה', בשעות 4 עד 7 אחה"צ.
60 שעות לימוד עם מעבדה לשונית במחיר 250 ל"י
הרשמה בכל יום בין השעות 12—9 בבוקר, 6—9 בערב
המרכז הירושלמי לשפות
רח' הנביץ 6, ליד קופ"ח שטראוס, טל. 234131-2-3

טייס ? טרנזיסטור ?
אצלנו יותר זול !
פוטו־סטריאו ספפורט
בן־יהודה 8, תל־אביב

צוותא לתרבות מתקדמת
בימת צעירים שוחרי תיאטרון
(בשיתוף הבימה—הקאמרי וצוותא)
מה נאמר בתיאטרון היום ?
שיח של אנשי תיאטרון, שחקנים ותלמידי בתי ספר לדראמה
המשתתפים: דליה הרץ
פרופ' אריה זקס
יוסי יזרעאלי
עודד קוטלר
ערב סגור, הכניסה לפי הזמנות שאפשר להשיגן במועדון צוותא
יום חמישי 29 בנובמבר בשעה 8.30 בערב בצוותא
(אבן גבירול 30 ת"א)

התזמורת הפילהרמונית הישראלית
הודעה למנויים בחיפה
מפאת מחלתו הפתאומית של
מאסטרו פול פארי
נידחה
הקונצרט למנויים מס' 3 (כל הסדרות)
הקונצרטים יתקיימו בסוף פברואר 1974 בניצוחו של דיטריך פישר־דיסקאו.

המשמר הישראלי
שבוע הבמאי אלן רנה הערב בשעה 18.30 מיוריאל, או זמן השיבה. שירת המטירן — (קצר) בשעה 20.30 דיון על יצירות הבמאי אלן רנה עם יעקב מלכין הקרנת הסרט אשמת הבמאי

היורש
הוא ז'ן פול בלמונדו
L'HERITIER
קולנוע "פאר" ת"א — בכורה ארצית
החל ממוצאי שבת 1/12/73 - 4.30, 7.15, 9.30

هكذا من الأصل

2266
100
2366
308
2674

3052
9352
591
9922

صكنا من الاهل

עורף מעריב

המשרד הראשי: בית מעריב, רחוב קרליבך 2. הסניף המרכזי לקבלת מודעות בת"א: שדרות רוטשילד 33. מ־8 בבוקר עד 6 בערב

מחיר מלה: ביום חול — 1.25 ל"י בערבי־שבתות וחגים — 1.50 ל"י

דירות

אנגלו־סכסון מציע בהרצליה פיתוח — והסביבה מבחר בנוי של קוטג'ים, וילות ודירות ב־ שלבי בניה, לבניה פרטית. יד שניה. טל. 930261/2

במגדל דירות לקבוץ 5—2½ ב־22 אחרי בניה בשלבים שונים. "דירות דירות" הרצל 20 — 053-25185

במתחתקוה מתוך לבנייה ברישה דירה בחברה "גו" תבר... [illegible]

בבורשבא וברעננה דירות 2—5 חדרים. "דירות דירות" בסרסבא, רעננה אחוזה 100. 922541 .921963

קבלני בנין

חברת "גו" בונה למכירה דירות בגדלים שונים ובכל חלקי פתח תקוה... [illegible]

דירות למכירה

למכירה או להשכרה דירה חדר מרוהטת 2½ חדרים + גינה, מרכזי, רחוב וייצמן 36, הרא. [illegible] 754584

למהיר הזדמנות! 1½ בצפון. 285376

בהזדמנות 3 מטבחים... [illegible]

כרטיסי רכבת

מבחר לגורים אוטומטיים בגר... 288245

מכוניות למכירה

פורד טקסידה 1965, ומחיר... 724344

שברולט בלאייר 1959 לפנות...

דירות להשכרה

בבתים להשכרה דירת 4 חדרים... 865181

דירות מרוהטות

דירת 2 חדרים + הול מואר... 938024

חדרים מרוהטים

חדר מרוהט יפה ליחיד/ה... 226388

ביקוש דירות

בבאות אספקה דרושה דירה... 798036

מגרשים

מכוניות להשכרה

הלוואות

אוטובוסים וקרוואנים

וילות ובתים

הצעות עבודה

דרוש בעל רכב לעבודת חלו־קה... 787032

שרותים

מכירות

מקררים

דודי שמש וחשמל

טלוויזיות

כלי נגינה

מכונות כביסה

חקלאות

קניות

הכשרה לעבודה

קורסים: לפקידות, י.ב.ם. — הנה"ח בתכנות — ועזרת ר־ עזרת בסידור בעבודה... "שרופל" אלנבי 134, ת"א

ביקוש עבודה

בעל השכלה מעולה מחפש עבודה אחה"צ. ת"ד 1334 ת"א. טל' 98013160/1

עורף ירושלים

חדרים מרוהטים

הצעות עבודה

דרושה עוזרת ל־3 שעות לפנה"צ 3 פעמים בשבוע. שכר טוב. טלפון 328754

ביקוש עבודה

מכוניות למכירה

טלוויזיות

עורף חיפה

דירות למכירה

הצעות עבודה

דירות להשכרה

מכוניות למכירה

דירות מרוהטות

מכירות

מגרשים

טלוויזיות

משרדים

עסקים

חנויות

בזום

מכוני תעשיה

שידוכים

בית ברל

פעולות בית ברל

החוג הרעיוני המרכזי

הכנס שנועד ליום ד', 28.11.73 בשעה 13.30 בנושא

"הבחירות 1973"

נדחה ליום שבת, 1.12.73 בשעה 9.45 בבוקר בבית ברל.

בהשתתפות: ח"כ אברהם עופר

פרופ' שאול פרידלנדר

ד"ר שבח ויס

ציבור האקדמאים מוזמן.

ביום רביעי, 5.12.73 בשעה 6.00 בערב יתקיים דיון לאקדמאים ועובדי ציבור בנושא

"בטחון ושלום"

המשתתפים בדיון:

שר המשטרה ח"כ שלמה הלל

ח"כ משה כרמל

אל"מ (מיל.) יוסף נבו, ראש עיריית הרצליה

עיריית רמלה

מכרז פומבי מס' 18/73

להקמת מקלט בביה"ס ממ' בילו

עיריית רמלה מכריזה בזה על קבלת הצעות מקבלנים מורשים בהתאם לחוק להקמת מקלט טפוס מש/134 בביה"ס ממ' בילו.

התכניות ותנאי ההכרזה, מפרטים ורשימת הכמויות אפשר לקבל במשרדי מחלקת ההנדסה של העיריה בשעות העבודה הרגילות, תמורת תשלום של 100.— ל"י אשר לא יוחזר.

המעונין להשתתף במכרז יגיש לעיריית רמלה בשני עותקים הצעות מחירים על גבי המסמכים שיומצאו לו וישלח אותם בדואר רשום במעטפה סגורה למזכיר העיר רמלה עד יום שני ישי כסלו תשל"ד, 14 בדצמבר 1973.

הצעה שתישא חותמת דואר עם תאריך מאוחר יותר לא תובא לדיון.

על המציעים לצרף לכל הצעה ערבות בנקאית בשיעור של 5% מערך ההצעה, לתקופה של שלושה חדשים, להבטחת קיום ההצעה, אחרת היא לא תובא לדיון.

המחאות פרטיות או שטרות לא יתקבלו כערבות.

רשאים להשתתף קבלנים מורשים בלבד ועליהם לצרף העתק מהאישור על כך.

את ההצעה יש להגיש בהתאם לתנאי המכרז בלבד וכל שנוי בתנאים אלה עלול לגרום לביטולה.

תנאי התשלום כמפורט בתיק המכרז.

אין העיריה מתחייבת לקבל את ההצעה הזולה ביותר או כל הצעה שהיא ומשאירה לעצמה את הזכות לצרוך מכרז חוזר כראות עיניה.

א. אבוחצירא
ראש העיריה

רמלה, 22 בנובמבר 1973

עיריית תל־אביב־יפו

מכרז פומבי מס' 615/73

ריכוז מודעות לספר השנה של העיריה לשנת 1973

עיריית תל־אביב—יפו מכריזה על קבלת הצעות לעבודה הנ"ל.

את הפרטים לגבי תנאי המכרז אפשר לקבל בלשכת דובר העיריה, ככר מלכי ישראל, קומה 12, חדר 1216, בין השעות 9.00—13.00.

כל המעונין להשתתף במכרז זה יגיש לעיריה הצעה מפורטת ב־2 העתקים וישלח אותה בדואר רשום לפי הכתובת עיריית תל־אביב—יפו, מחלקת מזכיר העיר, ככר מלכי ישראל, עד יום חמישי 6.12.73.

על מגיש ההצעה לצרף ערבות כמפורט בתנאי המכרז.

את ההצעה יש להגיש בהתאם לתנאי המכרז וכל שינוי בהם עלול לגרום לביטולה.

הרשות בידי העיריה לקבל ההצעה כולה או כל חלק ממנה, או לחלק בין מציעים שונים.

אין העיריה מתחייבת לקבל את ההצעה הגבוהה ביותר, או הצעה כל שהיא.

יהושע רבינוביץ, ראש העיריה

ג' כסלו תשל"ד 28.11.73

היום יותר מתמיד
קנה רק תוצרת ישראל
ותרום לחיזוק המשק והכלכלה

ביח"ר ליצור... מציע

שורפי חורף 1974

אקסקלוסיבי

של שמלות
מכנסים ומעילים

ת"א, הרב קוק 37 (ע"י אלנבי — מעלה)
"אריער"

משרד התחבורה
מינהלת נמל תעופה לוד

מכרז מס' נת"ל מ.ב.ת. 2/73

להפעלת מזנון מהיר לציבור

א. מינהלת נמל תעופה לוד מזמינה בזה הצעות להפעלת מזנון לציבור בנמל תעופה לוד.

ב. ההשתתפות במיכרז פתוחה אך ורק למציעים אשר יצרפו להצעתם היתר מאת הרשות המוסמכת לפי תקנה 2א' לתקנות בדבר העסקת נכי מלחמה, תשי"א — 1951.

ג. מציע אשר לא יצרף להצעתו היתר מאת הרשות המוסמכת הנ"ל, — הצעתו לא תתקבל כדיון — ותיפסל.

ד. המעונינים יכולים לקבל את תנאי המיכרז ותנאי החוזה שעל הזוכה במיכרז יהיה לחתום עליו אצל — ש. ברדוד במינהלת נמל תעופה לוד (בבנין בית הנתיבות, קומה ב', חדר מס. 319) נמל תעופה לוד, בימים ב', ד', ו', בשעות 0900 עד — 1200.

ה. התנאים הנ"ל לא ימסרו בדואר או בטלפון.

ו. ההצעות בהתאם לנקוב בתנאי המיכרז חייבות להיות בתיבת המיכרזים של מינהלת נמל תעופה לוד בבנין בית הנתיבות (חדר 319) נמל תעופה לוד עד ליום 27.12.73 שעה 0900.

ז. אין מינהלת נמל תעופה לוד מתחייבת לקבל את ההצעה הגבוהה ביותר, או כל הצעה אחרת, — מההצעות שיוגשו.

הטכניון מכון טכנולוגי לישראל

המדור ללמודי חוץ

נותרו מקומות בקורסים הבאים:

1. קורס אנגלית למזכירות אנגלית
המורה גב' ל. גידרון

2. קורס אנגלית מתקדמת לשיחה
המורה גב' ל. גידרון
הפתיחה ב־26.11.73

קורס אנגלית להכנה לבחינות הכניסה להשכלה גבוהה
המורה גב' י. שובל

לדבר פרטים והרשמה נא לפנות אל: המדור ללמודי חוץ, ת.ד. 4959 חיפה חדר א/22 הבנין הראשי הטכניון הדר הכרמל טלפון 661151, 04-667818.

מהנדסים · טכנאים · ביוכימאים

בעל מקצוע

ובשטח העיבוד השבבי — הרישה...

התעשיה הצבאית

הצטרף לשורות

שותף למאמץ ה

ולמחשלי כוחו

בדבר פרטים נא לפנות אישית:

מרחב חיפה — טלפון 250273 ת.ד. 437 חיפה

מרחב תל־אביב — טלפון 256164 ת.ד. 6307

מרחב ירושלים — טלפון 235314 ת.ד. 3435 ירושלים

השתלב באחד ממפעליה של

לפועלי התעשיה הצבאית באזור

דרושים

פועלי ת

אם ייעוד בעבודה מעניינת ומוסדרת

הצטרף לשמחות

והיה שותף למחשלי כוח

בדבר פרטים נא לפנות...

דרושים ברחשה: ...

משרד הבריאות

בבית החולים

הממשלתי מריה

בנוית המשרה

המפורטות להלן:

דרושים

מהנדסים · טכנאים · בימאים · שרטטים · מחסנאים • • • מנהלים · פקידים · לבורנטים · אסיסטנטים · סוכנים • • •

התעשיה האווירית לישראל בע"מ
נמל תעופה לוד

חרט, מסגר מכני, כרסם, פחח

מובטחים לך

עתיד מבוסס
התקדמות מהירה
דרגה מתאימה
גמול והערכה
בטחון בעבודה
אתגרים מקצועיים

פנה אל יחידת התעסוקה התעשיה האוירית נ.ת. לוד
בימים א-ה בשעות 08.00-14.00

בעל מקצוע מעולה!!

(בשטח העיבוד השבבי — חריטה, כרסום, השחזה)

התעשיה הצבאית קוראת לך - הצטרף לשורותיה והיה שותף למאמץ הבטחוני ולמחשלי כוחו של צה"ל

בדבר פרטים נא לפנות אישית: —

* מרחב חיפה — טלפון 250271 ת.ד. 437 חיפה
* מרחב תל־אביב — טלפון 258166 ת.ד. 6397 תל־אביב
* מרחב ירושלים — טלפון 535161 ת.ד. 3635 ירושלים

השתלב באחד ממפעליה של התעשיה הצבאית!

למפעלי התעשיה הצבאית באזור תל־אביב והמרכז

דרושים

פועלי תעשיה

אם רצונך בעבודה מעניינת ובאפשרות ללמוד מקצוע —

הצטרף למשפחת חרשי המשק בישראל והיה שותף למתשלי כוחו של הי"ל.

בדבר פרטים נא לפנות למשרדנו בקריה, רח' ג' מס. 8 תל־אביב, טלפון 258166.
בכתב — ת.ד. 6397 תל־אביב.

מכוניות הדר בע"מ
סוכנות ראשית של
AUDI NSU
תל־אביב, דרך פתח תקוה 24/72 טל. 30991

דרושים:
נהגים לרכב פרטי
בגיל 30—24
שנתיים נסיון נהיגה לפחות
לפנות לפי הכתובת הנ"ל בשעות 8—11 לפנה"צ

ההסתדרות הכללית של העובדים בארץ ישראל
בי"ס תיכון מקצועי "עמל" ע"ש לוידי דיינוס
ירושלים, ת.ד. 9107
טלפון 62200

דרושים לנו
א. אחות (לחצי משרה)
ב. מורה למשרדאות ויסודות המינהל (משרה חלקית)
ג. מורה להתכתבות אנגלית (משרה חלקית)
נא לפנות אל מזכירות בית הספר

מיכור
שרותי רכב (ישראל) בע"מ

דרושים באופן מידי

1. **נהגים**
בעלי רשיון לגרר ותילוך
2. **מכונאים**
בעלי רכב

אפשרות למשרת חלקית והכנסה טובה

נא לפנות לטלפון 452244 ת"א
525262 חיפה

מגאסון אלקטרוניקה
דרושים
עובדי/ות יצור בענף האלקטרוניקה
עבודה באיזור תל־אביב.
★
המעונינים מתבקשים להתקשר עם עמנואל
לטל: 916976, 907607.

המועצה המקומית בנימינה
מודיעה בזה כי במכרז 8/73
משרה פנוית
לגזבר ומנהל מחלקת מים
התאריך האחרון להגשת המועמדות הוא 25.12.73 בשעה 12.00 בצהרים.

חברת בנית גדולה
הבונה במרכז הארץ

מחפשת

מנהלי עבודה

לשני אתרי בנית פרויקטים של וילות.
לניהול העבודה באתר ותיאום קבלני מישנה.
מקום העבודה — בשטח
(רצוי בעלי רכב)

לפנות בכתב עם פרטים אישיים, נסיון וכישורים לת.ד. 29639 תל־אביב

המועצה המקומית
קרית אונו
דרושה
ספרנית לספריה ציבורית
בקרית אונו

לארבע שעות עבודה, בימים א'—ה' בין השעות 15—19 וביום ו' בין השעות 8—12
על המועמדות להיות בוגרות בית ספר תיכון ובעלות הכשרה מקצועית מתאימה.
עדיפות תינתן לתושבות המקום.
הצעות בכתב יש להגיש למועצה המקומית קרית אונו — הספריה הציבורית עד ליום שני 10.12.73 ועד בכלל.

דרושה
גרפיקאית
מתלמדת
לפנות טל. 234507
235751

דרושים
חרטים
מסגרים
ופועלי תעשיה
823165 תל־אביב

AVIS
השכרת רכב
דרוש
עובד למחלקת חשבונות
(סוג 2)
* נסיון של שנה לפחות
* ידע באנגלית — יתרון
— אפשרויות קידום —
נא להתקשר בטלפון 59111

למפעל תעשייתי
דרושה
קורספונדנטית כתבנית
לשפה האנגלית, רצויה גם ידיעה בגרמנית ו/או צרפתית. קיימת אפשרות ליום עבודה מקוצר.
המעוניינות תפנינה בכתב יד, לת.ד. 29402, ת"א בציון קורות חיים ונסיון קודם.

טבח מעולה
בעל נסיון בעבודה מתאימה בכל מקום בארץ.
במוסד, שגרירות, בית־הארחה וכד'.
טלפון 03-265244/7

אלתא
תעשיות אלקטרוניות בע"מ
חברה בת של התעשיה האוירית לישראל בע"מ

אשדוד

דרושים בדחיפות: **טכנאי אלקטרוניקה**
מתחילים ובעלי נסיון בכל השטחים
קיימת אפשרות הסעה למפעל
על המועמדים לפנות בכתב או אישית למחלקת התעסוקה של אלת"א אשדוד

לחברת
השמירה
דרושים

אחראי צוות
למפעל בטחוני באזור יבנה
עבודה קבועה בשעות הלילה, מעניינת, ובעלת אתגר. רשיון נהיגה וטלפון בבית — יתרון
תנאים טובים למתאימים
לצורך קביעת מועד לראיון, נא לטלפן לסניפנו באשדוד: 25873 או 31490, בשעות לפנה"צ בלבד
*
גובה — לאזור הדרום
(ראשון־לציון, רחובות, אשדוד, אשקלון וקרית גת), אחראי וחרוץ, בעל כלי רכב
הצעות בכתב נא לפנות לת.ד. 3101 ת"א, ולציין על המעטפה "גובה"
סניפים בכל רחבי הארץ
שמירה, אבטחה, חקירות
מערכות אזעקה

משרד הבריאות
בבית החולים הממשלתי נהריה פנויות המשרות המפורטות להלן:

* עוזר לאמרכל — י"ג—י"ד (אחיד)
* אפסנאי — י"ב—י"ג (אחיד)
* מחסנאי מזון — ט'—י"א (אחיד)
* עוזר מנהל מטבח — ט' (אחיד)
* טבחים (2 טבחים) — ט'—י"ב (אחיד)
* אופה — ט'—י"ב (אחיד)
* מנהל חשבונות — ט'—י"ב (אחיד)

נא לפנות בכתב או אישית להנהלת בית־החולים, נהריה

صكنا من الاصل

2266
100
2366
302
267

3.0.7
9.9.5.2
9.5.1
9.9.2.2

هكذا من الاهل

לעולים חדשים:
נותרו ימים ספורים לקבלת הזמנות למוצרינו להספקה עד ל-31 בדצמבר 1973

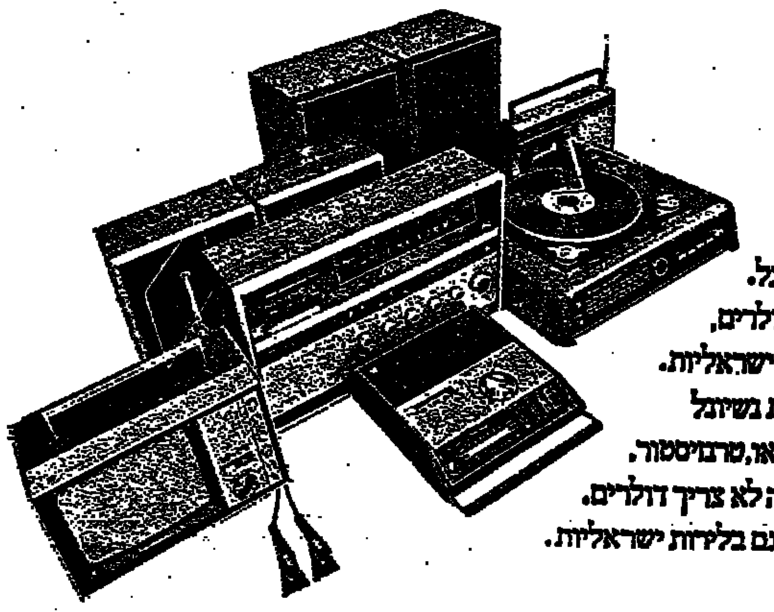

הקדם והזמן כבר היום, מוצרים פטורים ממס, בחברת נשיונל.
בנשיונל אינך חייב להזמין או לקנות בדולרים,
אם אתה עולה חדש תוכל לקנות גם בלירות ישראליות.
כשאתה, עולה חדש, נכנס לחברת נשיונל
ורוצה לקנות מערכת סטריאו, טרנזיסטור,
רשמקול קסטות או כלי בית חשמליים - אתה לא צריך דולרים.
תוכל לקנות, פטור ממס, גם בלירות ישראליות.

NATIONAL
חברת האלקטרוניקה הגדולה ביותר ביפן
מרכז התצוגה: אבן גבירול 18 טל' 255464 תל־אביב
פתוח ברציפות בין השעות 08.00 ו־1900.

NATIONAL AND PANASONIC ARE BRANDNAMES OF MATSUSHITA ELECTRIC.

פרסום קדמון

אידיבי
חברה לאחזקות בנקאיות בע"מ
הודעה על דיבידנד לשנת 1973

ניתנת בזה הודעה כי הדירקטוריון של החברה החליט על הכרזת דיבידנד לשנת 1973 בשיעור 1.68 ל"י על המניות הרגילות והמניות „ב" של החברה ובשיעור של 2.10 ל"י (0.50 $) על מניות הבכורה הניתנות לפדיון ולהמרה.

הדיבידנד על 500,000 המניות הרגילות שהוצעו לציבור לפי תשקיף מיום 26 ביוני 1973 יהיה 84 אגורות למניה וזאת בהתאם לתנאי ההצעה.

הדיבידנדים הנ"ל, בניכוי מס הכנסה בשיעור 22% בלבד, ישולמו ביום 27 בדצמבר 1973 לבעלי המניות שיהיו רשומים בספר בעלי המניות של החברה ביום 7 בדצמבר 1973.

הדירקטוריון החליט להמליץ בפני האסיפה השנתית של החברה שתתקיים בשנת 1974 להכריז על הדיבידנדים הנ"ל כדיבידנדים סופיים לשנת 1973.

בפקודת הדירקטוריון

27 בנובמבר 1973

בנק דיסקונט לישראל בע"מ
הודעה על דיבידנד ביניים לשנת 1973

ניתנת בזה הודעה כי הדירקטוריון של הבנק, החליט על הכרזת דיבידנד ביניים לשנת 1973 בשיעור של 1.68 ל"י למניה על המניות הרגילות והמניות הרגילות „א" של הבנק.

הדיבידנד הנ"ל, בניכוי מס הכנסה, ישולם ביום 27 בדצמבר 1973 לבעלי המניות שיהיו רשומים בספרי בעלי המניות של הבנק ביום 7 בדצמבר 1973.

הדירקטוריון של הבנק החליט להמליץ בפני האסיפה השנתית של הבנק שתתקיים בשנת 1974 להכריז על הדיבידנד הנ"ל כדיבידנד סופי לשנת 1973.

בפקודת הדירקטוריון

27 בנובמבר 1973

הודעות המכס והבלו

הודעה בדבר תנאי תשלום תוספת מס על סחורות שהוזמנו ועדיין לא סופקו

1. הנהלת אגף המכס והבלו מביאה בזה לידיעת הציבור כי בהתחשב במצוקה שיצרים וספקים של המוצרים הבאים:
   - ✶ מקררים חשמליים ביתיים
   - ✶ מכונות כביסה ביתיות
   - ✶ מזגני אויר ומצנני אויר ביתיים
   - ✶ התקנות גז ומכשירי גז ביתיים
   - ✶ מכשירי טלויזיה
   - ✶ תנורי אפייה ביתיים המופעלים בחשמל

   לא יכלו לספק לצרכנים סחורה שהוזמנה מראש וזאת עקב מצב החירום, נקבעו כללים לפיהם לא תיגבה תוספת מס שהוטל ביום 5 בנובמבר 1973.
2. התנאים לפטור הקלה הינם כדלקמן:
   - א. הסחורה הוזמנה מראש, בעת מסירת ההזמנה שילם המזמין מקדמה שלא פחות מרבע מהמחירה של הסחורה.
   - ב. מועד הספקת הסחורה נקבע לתקופה שבין ה־7 באוקטובר 1973 ל־4 בנובמבר 1973 ועד בכלל.
   - ג. לא היתה אפשרות לספק את הסחורה לצרכן מאחת הסיבות הבאות:
     1. המזמין גוייס לשירות פעיל.
     2. הסוחר, המפיץ גוייס לשירות פעיל ו/או עיסקו שותק כסיבת המצב.
     3. יצרן הסחורה גוייס לשירות פעיל ו/או עיסקו שותק עקב המצב.
   - ד. הצרכן לא נדרש לשלם ולא שילם תשלום נוסף כלשהוא מעבר לסכום שהוסכם עליו בין המוכר והקונה עם הזמנת הסחורה.
3. לגבי הסחורות הנ"ל שאינן מתוצרת הארץ לא תיגבה תוספת מס בבקרים המפורטים בסעיף 1 ו־2 דלעיל ובלבד שהסחורה שוחררה מפיקוח המכס לא יאוחר מאשר ב־4 בנובמבר 1973.

פרטים נוספים והבהרות אפשר לקבל במשרדי אגף המכס והבלו הבאים:

- ● מחלקת מס קניה — תל־אביב, רח' אחד העם 27
- ● בית המכס, יחידת מס קניה, חיפה, בית המכס שער הנמל 3
- ● בית המכס, יחידת מס קניה, ירושלים, רח' קרן היסוד 20
- ● תחנת המכס והבלו, באר שבע, רח' האבות 55
- ● תחנת המכס והבלו, חדרה, רח' וייצמן 61
- ● תחנת המכס והבלו, נצרת, רח' 720/18
- ● תחנת המכס והבלו, נתניה, רח' הרצל 41
- ● תחנת המכס והבלו, עכו, רח' טרומפלדור 37
- ● תחנת המכס והבלו, פתח תקוה, רח' ההסתדרות 4
- ● תחנת המכס והבלו, צפת, רח' א' 51
- ● תחנת המכס והבלו, רחובות, רח' הרצל 183
- ● תחנת המכס והבלו, אילת, נמל אילת

דוד פלד — מנהל המכס והבלו

עברית בלי שגיאות כתיב
לפי שיטת גרינשטיין — חניז
פרטים: 5—7 בערב, חוץ מיום ג', רחוב אחד העם 35 קומת קרקע, ת"א, טל. 772254, משעה 8.00 עד 16.00

משרד העבודה
המטה הארצי לשחרור כח אדם חיוני משרות מילואים

הודעה למעסיקים ולמנהלי מפעלים

על דעת הממשלה החליט שר העבודה על הנהגת הסדר חדש לטיפול בבקשות לשחרור אנשי מפתח חיוניים הדרושים להבטחת הפעילות המשקית בתקופת הכוננות.

המלצות לשחרור ולדחיית השרות במילואים ינתנו, בין השאר, בהתחשב עם תפקידו של האיש במפעל, אופי, וסוג הייצור והשרות, והיקף ההעסקה.

את הבקשות יש להגיש בכתב בטופס מיוחד שאפשר לקבלו גם לפי פניה בדואר החל מתאריך 2.12.1973 בסניפי המשרדים המחוזיים בירושלים, ת"א, חיפה ובארשבע לפי הפרוט הבא:

תעשיית מתכת ואלקטרוניקה — משרד המסחר והתעשיה
תעשיית מזון וכימיה — משרד המסחר והתעשיה
תעשיית טכסטיל — משרד המסחר והתעשיה
תעשייה קלה זעירה ומסחר — משרד המסחר והתעשיה
בניה ועבודות ציבוריות — משרד השכון
חקלאות — משרד החקלאות
שרותים ציבוריים — נציבות שרות המדינה
שרותים עסקיים (תיירות, בנקאות, תחבורה וכו') — בסניפי המוסד לבטיחות ולגהות

את הבקשות יש למלא ב־4 עותקים ולהחזירם למשרדים המחוזיים. הבקשות תידונה בוועדות ענפיות ארציות וההחלטות הסופיות של צה"ל תועברנה לפונים על ידי המשרדים הנוגעים בדבר.

המטה לא יטפל בבקשות לשחרור ממילואים מסיבות סוציאליות ואישיות. בקשות מסוג זה יש להמשיך ולהפנות לקציני הערים.

קבלת הטפסים וביצוע הסדר זה יוחל מתאריך 2.12.73 ואין צורך להגיש מחדש בקשות שהוגשו עד תאריך זה.

הועדה הציבורית למלווה מלחמה מרצון תשל"ד
איזור ירושלים

סוחר ובעל עסק ירושלמי!

בשבוע שעבר חלקנו לקבוצה ראשונה מבין תושבי העיר תעודות על הענותם החיובית לפניית הועדה הצבורית לרכישת אגרות מלווה המלחמה מרצון.

בימים אלה נסיים חלוקת התעודות ל־סוחרי העיר שמלאו חובתם ורכשו מלווה מלחמה מרצון.

תושבי העיר יתבקשו לעקוב ולקנות רק מאותם אלה אשר מלאו חובתם.

אם מלאת חובתך וטרם קבלת תעודה אנא פנה לשם קבלת התעודה לועדה למלווה מלחמה מרצון במשרדי בנק „טפחות", רח' הלני המלכה 9, ירושלים, בימים א'—ה' בשעות 7—3 אחה"צ, נא הבא עמך אישור הבנק על הרכישה.

תושב העיר!

בעת עריכת קניותיך הקפד לעשות זאת בחנויות שמלאו חובתם ואשר ברשותם תעודה המעידה על־כך.

בכבוד רב,

הועדה הציבורית הירושלמית למלווה מלחמה מרצון תשל"ד

לכל המעוניינים בגיור

כדי להתגבר על...
...יוקט הזמנה...
...אך משאירה...
...קיסינג'ר יבקר בישר...

...היום בק"ס 104
...ל הבהירה שאין...
...לשבירת הקפאון...
...תביעות המסורים...

...ביטול בקשות...
...השבויים בסוריה...

„השאה החזר...
ולרוסיה להס...
לסוריה – בש...

הופיע!